

**ELAZIĞ'I
GELECEĞE
TAŞIYORUZ**



**ELAZIĞ İL ÖZEL İDARESİ
2025 - 2029
STRATEJİK PLAN**

www.elazigozelidaresi.gov.tr



ELAZIĞ İL ÖZEL İDARESİ

2025

2029

STRATEJİK PLAN

www.elazigozelidaresi.gov.tr



ELAZIĞ İL ÖZEL İDARESİ

2025-2029 STRATEJİK PLAN

Koordinatör

Cemil YATKIN

Genel Sekreter Yardımcısı

Stratejik Planlama Komisyonu

Ahmet DEMİRTAŞ

Mali Hizmetler Müdürü

Sevil SANDIKÇI

Strateji Geliştirme Birim Sorumlusu
Şef

Yunus SARIKAYA

Bütçe Sorumlusu
Müdür

Elazığ'ı Geleceğe Taşıyoruz

www.elazigozelidaresi.gov.tr



İÇİNDEKİLER

1	VALİ SUNUŞ
3	GENEL SEKRETER SUNUŞ
5	STRATEJİK PLAN
7	ELAZIĞ' IN TARİHİ KÜLTÜRÜ- COĞRAFYASI
7	ELAZIĞ' IN KONUMU
8	ADNKS GÖRE İLİMİZ NÜFUS BİLGİLERİ
9	AMAÇ VE YÖNTEM
9	DAYANAK
10	STRATEJİK YÖNETİM
	1. BÖLÜM STRATEJİK PLAN HAZIRLIK SÜRECİ
12	STRATEJİK PLANLAMA SÜRECİ
13	İŞ AKIŞ ÇİZELGESİ
	2. BÖLÜM STRATEJİK PLAN DURUM ANALİZİ
16	İL ÖZEL İDARELERİNİN TARİHSEL GELİŞİMİ
17	İL ÖZEL İDARESİNİN FAALİYETLERİ İLE İLGİLİ MEVZUAT
17	YASAL YÜKÜMLÜLÜKLER VE MEVZUAT
19	DİĞER KANUNLARLA VERİLEN GÖREV VE YETKİLER
20	İL GENEL MECLİSİ'NİN 5302 SAYILI KANUNA GÖRE GÖREV VE YETKİLERİ
21	İL ENCÜMENİ'NİN 5302 SAYILI KANUNA GÖRE GÖREV VE YETKİLERİ
22	VALİ'NİN GÖREV VE YETKİLERİ (5302 SAYILI KANUNUN 30. MADDESİ)
22	DİĞER KURULUŞLARLA İLİŞKİLER (5302 SAYILI KANUNUN 64 MADDESİ)
23	ÜST POLİTİKA BELGELERİ
25	FAALİYET ALANLARI İLE ÜRÜN VE HİZMETLERİN BELİRLENMESİ
26	2020-2024 DÖNEMİ STRATEJİK PLANININ DEĞERLENDİRİLMESİ
	KURULUŞ İÇİ ANALİZ
28	TEŞKİLAT YAPISI



İNSAN KAYNAKLARI MÜDÜRLÜĞÜ ANALİZİ	29
FİZİKİ KAYNAK ANALİZİ	37
TEKNOLOJİ VE BİLİŞİM ALT YAPISI ANALİZİ	38
MALİ HİZMETLER MÜDÜRLÜĞÜ ANALİZİ	40
İL ÖZEL İDARESİ 2025 YILI BÜTÇE TASLAĞI	41
SU VE KANAL HİZMETLERİ MÜDÜRLÜĞÜ ANALİZİ	42
TARIMSAL HİZMETLER MÜDÜRLÜĞÜ ANALİZİ	44
YOL VE ULAŞIM HİZMETLERİ MÜDÜRLÜĞÜ ANALİZİ	46
DESTEK HİZMETLERİ MÜDÜRLÜĞÜ ANALİZİ	47
KÜLTÜR VE SOSYAL İŞLER MÜDÜRLÜĞÜ ANALİZİ	47
MAKİNE İKMAL MÜDÜRLÜĞÜ ANALİZİ	49
OKUR YAZARLIK DURUMU	52
İKİLİ EĞİTİM YAPAN OKULLAR DERSLİK İHTİYACI(2024-2025)	52
PAYDAŞ ANALİZLERİ	54
GÜÇLÜ YÖNLER	65
ZAYIF YÖNLER	65
FIRSATLAR	66
TEHDİTLER	66
3. BÖLÜM GELECEĞE BAKIŞ	
MİSYON – VİZYON – TEMEL DEĞERLER	68
TEMALAR	69
4. BÖLÜM STRATEJİ GELİŞTİRME	
AMAÇLAR HEDEFLER VE FAALİYETLER	74
STRATEJİK UYGULAMA	100
HEDEFLER VE PERFORMANS GÖSTERGELERİ	100
SORUMLU BİRİM MATRİSİ	104
STRATEJİK PLAN BÜTÇESİ	109
STRATEJİK TEMALARIN TOPLAM MALİYET TABLOSU	109
5. BÖLÜM İZLEME VE DEĞERLENDİRME	
İZLEME VE DEĞERLENDİRME SÜRECİ	111

İÇİNDEKİLER



2025-2029

STRATEJİK PLAN

Elazığ'ı Geleceğe Taşıyoruz

*Büyük hedefimiz milletimizin en
yüksek medeniyet seviyesine ve
refaha ulařtırmaktır.*

H. Özalp



Mustafa Kemal ATATÜRK

*" Trkiye bizim ortak hayat alanımız,
ortak sevdamız, ortak gemiřimiz,
ortak geleceėimizdir."*



Recep Tayyip ERDOĞAN
T.C. Başkanı



2025-2029

STRATEJİK PLAN

Elazığ'ı Geleceğe Taşıyoruz



Sunuş

Numan HATİPOĞLU Elazığ Valisi

04.03.2005 Tarihinde yürürlüğe giren 5302 Sayılı İl Özel İdaresi Kanunu; katılımcılık, şeffaflık ve hesap verilebilirlik ilkeleri çerçevesinde İl Özel İdareleri'nin yetki, görev ve sorumluluklarını arttırmıştır. Bu kanunun getirisi olarak İl Özel İdareleri, etkin, çalışkan ve kaliteli hizmet sunabilen yapıya kavuşma adına stratejik planları yapmaya başlamışlardır.

Bu plan, geleceğin stratejilerini belirlemede bizlere çok önemli bir yön verecektir. Üzerinde yapacağımız ciddi analizler hedef çalışmalarımızda hata payını azaltacaktır.

Bu çalışmayla ilimizin ekonomik, sosyal ve kültürel alanda gelişmesi ve kırsal alanlarda kalkınması hedeflenmiştir. İlimizin turizm ve eğitim alanlarında gelişimine de katkı sağlayacaktır.

Elazığ İl Özel İdaresi kendini sürekli geliştiren, ilerlemeyi ve çağdaşlığı temel ilke olarak kabul etmiş bir yerel yönetim birimi olarak her geçen gün güçlenerek, her üyesini de ilerlemeye ve gelişmeye teşvik ederek kendi kurumsal gelişmesini sürdürecektir, çağı yakalamış bir yerel yönetim birimi olarak Elazığ'ın gelişmesinde ve kalkınmasında öncülük etmeye devam edecektir.

Bu doğrultuda Elazığ İl Özel İdaresi, hedeflerine ulaşmak için gerekli yatırım ve hizmetleri stratejik plan ile her zamankinden daha kısa sürede, etkin ve verimli şekilde yerine getirebilecektir.

Elazığ İl Özel İdaresi 2025- 2029 Stratejik Planı'nın tüm ilimize hayırlı olmasını dilerim.

ELAZIĞ'I
Geleceğe
Taşıyoruz





Ali ŞİŞ

Elazığ İl Özel İdaresi Genel Sekreteri

5302 Sayılı kanun ile ilgili çok sayıda yasa ile çalışma prensipleri belirlenmiş olan İl Özel İdarelerinin; gelişen şartlar ve yerelin ihtiyaçlarını doğru ve akılcı bir planlama süreci ile giderme adına, görevlerinden biri de stratejik planlamalardır.

Stratejik Planlar, İl Özel İdarelerinin kendi görev alanlarında hizmet yaparken iç ve dış paydaşları ile birlikte hangi yatırım ve kalkınma amaçlarını gerçekleştireceklerini, bu amaçları gerçekleştirmek için ne tür hedefleri olduğunu, bu çalışmalarını yaparken de kaynakları ne kadar kullanacaklarını içeren bir planlama, uygulama ve kontrol sürecidir.

2025 -2029 Stratejik Planı yapılırken Elazığ İl Özel İdaresine gelecek beş yıl için dört önemli tema belirlenmiş durumdadır. Bunlar, kurumsal kapasitenin oluşturulması ve geliştirilmesi, kırsal kalkınmanın geliştirilmesi, eğitim hizmetlerinin ve kalitesinin artırılması, kültür ve turizmin geliştirilmesidir. Hedefler ve faaliyetler bu

amaçların gerçekleştirilmesine yönelik olarak belirlenmiştir.

Bu stratejik amaçların temel hedefi ise Elazığ'ın kırsal kalkınmasını sağlamak ve kırsalda yaşayan vatandaşlarımızın hayatındaki rahatlığı, huzuru ve konforu arttırmaktır. İl Özel İdaremizin gelecek beş yıllık hedefleri bu misyon üzerine planlanmıştır.

Planlama sürecinde İl Özel İdaremizde çalışan bütün personelin yaş, eğitim ve uzmanlık alanları, kurumumuzun makine ve araç envanteri, tarımsal hizmetler ve su kanal hizmetleri envanterleri, gelir-gider envanterleri gibi konular planlama sürecinde incelenmiş ve ihtiyaçlar bu değerlendirmelere göre belirlenmiştir.

İl Özel İdaremizin gelecek 5 yılını şekillendirecek bu çalışmada emeği geçen bütün çalışma arkadaşlarıma teşekkür ediyor ve 2025-2029 Stratejik Planımızın Elazığ'a hayırlı olmasını temenni ediyorum.

ELAZIĞ'I
Geleceğe
Taşıyoruz





STRATEJİK PLAN

Stratejik plan; kuruluşun bulunduğu nokta ile ulaşmayı arzu ettiği durum arasındaki yolu tarif eder. Kamu idarelerinin; orta ve uzun vadeli amaçlarını, temel ilke ve politikalarını, hedef ve önceliklerini, performans ölçütlerini, bunlara ulaşmak için izlenecek yöntemleri ve kaynak dağılımlarını içeren plandır.

Strateji, bir amaca ulaşmak için kullanılacak yol ve yöntemler bütünüdür. Stratejik planlar da yerel yönetimlerinin, özel de ise İl Özel İdareleri'nin hizmet alanlarında gelecek beş yıl için ne tür yatırımlar yapacaklarını, bu yatırımları yaparken hangi kaynakları ve ne kadar kullanacaklarını içeren planlamalardır.

Bilgi ve teknolojilerde yaşanan hızlı gelişme, küreselleşme, vatandaşların Kamudan beklentilerindeki değişim demokrasi ve katılımıcılığın artan önemi gibi olgular İl Özel İdaresi'nin anlayış amaç, yapı, işleyiş, kullandığı araçlar ve yöntemlerde önemli değişimleri gerekli kılmaktadır.

Günümüzde daha esnek ve hızlı karar alabilen, amaç ve sonuçlara odaklanmış, politika oluşturma ve uygulama süreçlerinde yaratıcı çözümler üretebilen, gelecek yönelimli yönetsel yaklaşımlar önem kazanmıştır.

Ülkemizde son yıllarda yapılan anayasa ve yasa düzenlemeleri yerel yönetimleri kendi kararlarını kendilerinin aldığı, bütçelerini kullanımını ve kontrolünü kendilerinin planladığı, karar alma süreçleri hızlı, müdahale imkânları daha basit ve realist yerel yönetim birimlerinin oluşmasına imkân sağlamıştır.

Merkeziyetçi tutumdan uzaklaşılarak yerelden yönetim anlayışı benimsenmiştir. Yönetimde şeffaflık, katılımıcılık ve hesap verilebilirlik ilkeleri doğrultusunda yönetim yerine yeni bir kavram olarak yönetişimin ortaya çıkması ile beraber İl Özel İdareleri'nin önemi bir kat daha artmıştır.

Yönetimde yerelleşmenin yanı sıra çağımızda insanın yaşadığı alana ve alışkanlıklarına göre ihtiyaçlarında da hızlı bir değişim yaşanmaya başlanmıştır.

Bu bağlamda kaynakların etkin ve verimli kullanılarak kaliteli hizmet vermek için gelecek perspektifinin planlama çalışmalarına yansıtılmasının gerekliliği ortaya çıkmıştır.

Kamu kesiminin mali ve idari sorunları dikkate alındığında kamu idarelerinin faaliyetlerini planlı bir şekilde yerine getirmeleri giderek önem kazanmaktadır.

Kamu yönetimi ve kamu mali yönetimi reformları çerçevesinde, bütçe hazırlama ve uygulama sürecinde mali disiplini sağlamak, kaynakları stratejik önceliklere göre dağıtmak, bu kaynakların etkin kullanılıp kullanılmadığını izlemek ve bunun üzerine kurulu bir hesap verme sorumluluğu geliştirmek temel başlıklar olarak karşımızda durmaktadır.

İl Özel İdaresi'nin planlı hizmet sunumu, politika geliştirme, belirlenen politikaları somut iş programlarına ve bütçelere dayandırma ile uygulamayı etkili bir şekilde izleme ve değerlendirmelerini sağlamaya yönelik olarak "stratejik planlama" temel bir araç olarak benimsenmiştir.

Stratejik planlama; bir yandan kamu mali yönetimine etkinlik kazandırırken, diğer yandan kurumsal kültür ve kimliğin gelişimine ve güçlendirilmesine destek olacaktır. Planlama ve uygulama sürecinin etkinliğini artıracak ve kaynakların rasyonel kullanımına katkıda bulunacaktır.

Yerel yönetimlerin kendi geleceklerini planlamaları, kendi gelir kaynaklarını oluşturmaları ve bütçelerini uzun vadeli hedefler koyarak oluşturmaları anayasamızın ve

yasalarımızın yerel yönetimlere getirdiği bir ayrıcalıktır. Yerel yönetimler günlük rutin işleyişleri içerisinde asli hizmetlerini yaparken, bir yandan da hedef hizmet alanlarında gelecek yıllara sarıh olarak yatırım ve planlamalarını yapmak ve kaynaklarını bu planlar çerçevesinde kullanmak durumundadırlar.

Stratejik planlamalar kurumlar için; orta ve uzun vadeli hedefler, vizyon ve misyona uygun amaçlar, öncelikler, eylem ve kaynak planlamaları, bütçe denetimleri ve performans ölçütleri getirmektedir. Stratejik planların en önemli yanlarından biri de yerel yönetimleri iç ve dış paydaşlar ve sivil toplum örgütleri ile birlikte ve eşgüdüm halinde çalışmaya yönlendirmesi, böylelikle karar alma süreçlerinde demokratik ve çoğulcu bir yaklaşım ve bir iç denetim imkânı da sağlamasıdır. Bu sebeple stratejik planlar yapılırken sürdürülebilir olması, tüm sektörleri kapsamaması, daha üst kalkınma planları ile uyumlu olması, katılımcı olması, eylem planı içermesi, performans planı ve bütçesi ile uyumlu olması gibi kriterlere dikkat edilmektedir.

Bu yeni yaklaşım ve anlayış süreci yönetimler açısından geleceği bugünle birleştirme, sürdürülebilir bir gelişmeyi sağlama ve çağın getirdiği bir yönetim kavramı olan yönetişimi getirmektedir.



ELAZIĞ' IN TARİHİ KÜLTÜRÜ- COĞRAFYASI

Elazığ Doğu Anadolu Bölgesi'ni batıya bağlayan yolların kavşak noktasında bulunmaktadır. İl sınırları içindeki en önemli akarsu Fırat ve kollarıdır. 86 km² yüzölçümü olan Hazar Gölü, il merkezine 30 km. mesafededir.

Elazığ Keban, Karakaya, Kralkızı ve Özlüce gibi baraj gölleri ile çevrilidir. Geçmişte karasal iklimin hüküm sürdüğü Elazığ, yapılan ve yapılmakta olan barajların etkisi ile ılıman bir iklime geçiş yapmıştır. Elazığ kent merkezinin geçmişi yeni olmakla birlikte yerleşim olarak bölgenin tarihi oldukça eskidir. Bu nedenle Elazığ'ın tarihinin, devamı durumunda olduğu Harput'un tarihi ile birlikte ele alınması gerekir.

Harput ve yöresi, Anadolu'nun en eski yerleşme birimlerinden biridir. Coğrafi konumu itibariyle tarihin hemen her döneminde önemli bir yerleşim merkezi olan Harput, 1834'te doğu eyaletlerini ıslah etmek üzere görevlendirilen Reşid Mehmed Paşa, ovada yer alan Ağavat Mezrası'nı merkez haline getirince, Elazığ vilayetinin merkezi buraya taşınmıştır. Yeni kurulan şehir önceleri eyalet ve bilahare vilayet merkezi olmuş, bir ara Diyarbakır vilayetine bağlı bir sancak haline gelmiştir. 1875'te müstakil mutasarrıflık, 1879'da tekrar vilayet olmuştur. Osmanlı İmparatorluğu'nun son yıllarında Malatya ve Dersim sancakları da buraya bağlanmış, 1921'de bu iki sancak Elazığ'dan ayrılmıştır.

ELAZIĞ' IN KONUMU

Elazığ Doğu Anadolu Bölgesi'nin güney batısında, Yukarı Fırat Bölümü'nde yer almaktadır. 9153 km²'yi bulan yüzölçümü ile Türkiye topraklarının % 0,12'sini oluşturmaktadır. 40 0 21' ile 38 0 30' doğu boylamları, 38 0 17' ile 39 0 11' kuzey enlemleri arasında kalan il, doğudan Bingöl, kuzeyden Keban Baraj Gölü ve Tunceli, batı ve güney batıdan Karakaya Baraj Gölü ve Malatya, güneyden ise Diyarbakır illerinin arazileri ile çevrilidir. Elazığ ili 595.638 nüfusa sahip olup 1 merkez ve 10 ilçe olmak üzere 11 ilçe, 547 köy ve 578 mezradan oluşmaktadır.

ELAZIĞ' IN KONUMU

Elazığ, Doğu Anadolu'yu batıya bağlayan yolların kavşak noktası konumundadır. İlin en önemli karayolu bağlantısı Ankara, Kayseri, Malatya üzerinden gelerek, Tunceli ve Erzurum'a giden devlet yoludur. Bu karayolunun 156 km'si Elazığ il sınırları içerisindedir. Yolun Elazığ-Palu kesiminin 87. kilometresindeki Kovancılar yöresinde kuzeydoğuya ayrılan bir kol; Bingöl ve Muş üzerinden Van'a kadar ulaşmaktadır. İkinci önemli devlet yolu Diyarbakır ve Mardin üzerinden Suriye sınırına, Irak sınırında ise Habur'a kadar ulaşır. Batıdan gelen karayollarının doğunun çeşitli illerine bir yelpaze gibi bağlayan Elazığ, bu bölgenin önemli bir ulaşım merkezidir.

İl sınırları içerisindeki demiryolu uzunluğu 272 km'dir. Elazığ- Ankara arası mavi tren seferleri yapılmakta olup Elazığ il merkezi demiryolu hattı Malatya'dan gelerek Maden ve Ergani üzerinden Diyarbakır'a giden demiryoluna bağlanmaktadır. Bu hat Elazığ ilinden geçerek Tatvan'a ulaşır.

2012 yılında hizmete açılan sivil havalimanından; Ankara, İstanbul, İzmir ve Antalya başta olmak üzere yurdumuzun birçok noktasına ulaşım sağlanmakla birlikte yurt dışı seferleri de yapılmaktadır.

Keban Baraj Gölü üzerinde Elazığ-Pertek, Elazığ-Çemişgezek ve Baskil-Malatya arasında ulaşım feribotlarla sağlanmaktadır.





ADNKS Göre İlimiz Nüfus Bilgileri

Elazığ nüfusu bir önceki yıla göre 12.914 kişi artmıştır.

Elazığ nüfusu 2023 yılına göre 604.411'dir.

Bu nüfus, 298.845 erkek ve 305.566 kadından oluşmaktadır.

Yüzde olarak ise: %49,44 erkek %50,56 kadındır.

İLÇELERE GÖRE ELAZIĞ NÜFUSU

Yıl	İlçe	İlçe Nüfusu	Erkek Nüfusu	Kadın Nüfusu	Nüfus Yüzdesi
2023	Merkez	443,448	216,815	226,633	73,37%
2023	Kovancılar	38,988	19,499	19,489	6,45%
2023	Karakoçan	29,612	15,108	14,504	4,90%
2023	Palu	20,215	10,465	9,75	3,34%
2023	Baskil	16,578	8,483	8,095	2,74%
2023	Arıcak	14,97	7,802	7,168	2,48%
2023	Maden	13,32	6,828	6,492	2,20%
2023	Sivrice	10,325	5,187	5,138	1,71%
2023	Keban	7,964	3,961	4,003	1,32%
2023	Alacakaya	6,157	3,284	2,873	1,02%
2023	Ağın	2,834	1,413	1,421	0,47%

YILLARA GÖRE ELAZIĞ NÜFUSU

Yıl	Elazığ Nüfusu	Erkek Nüfusu	Kadın Nüfusu
2023	604,411	298,845	305,566
2022	591,497	292,396	299,101
2021	588,088	291,38	296,708
2020	587,96	291,461	296,499
2019	591,098	293,415	297,683
2018	595,638	296,641	298,997
2017	583,671	290,692	292,979
2016	578,789	287,991	290,798
2015	574,304	285,511	288,793
2014	568,753	281,583	287,17
2013	568,239	282,049	286,19

STRATEJİK PLAN

Amaç ve Yöntem

Kamu idarelerince; kalkınma planları, programlar, ilgili mevzuat ve benimsedikleri temel ilkeler çerçevesinde geleceğe ilişkin misyon ve vizyonlarını oluşturmak, stratejik amaçlar ve ölçülebilir hedefler saptamak, performanslarını önceden belirlenmiş olan göstergeler doğrultusunda ölçmek ve bu sürecin izleme ve değerlendirmesini yapmak amacıyla katılımcı yöntemlerle hazırlanan plandır. Kısaca;

- Kamu idarelerinin orta ve uzun vadeli amaçlarını,
- Temel ilke ve politikalarını,
- Hedef ve önceliklerini,
- Performans ölçütlerini,
- Bunlara ulaşmak için izlenecek yöntemler ile kaynak dağılımlarını içermektedir.



DAYANAK

5018 sayılı Kamu Mali Yönetimi ve Kontrol Kanununun 9. maddesi gereğince; Kamu İdarelerinin kalkınma planları, programlar, ilgili mevzuat ve benimsedikleri temel ilkeler çerçevesinde stratejik plan hazırlamaları, kamu hizmetlerinin istenilen düzeyde ve kalitede sunulabilmesi için bütçeleri ile program ve proje bazında kaynak tahsislerini; stratejik planlarına, yıllık amaç ve hedefleri ile performans göstergelerine dayandırmaları gerekmektedir.

5302 sayılı İl Özel İdaresi Kanunu'nun 31. maddesi, mahalli idareler seçiminden itibaren 6 aylık süre içerisinde ilin stratejik planının hazırlanmasını öngörmektedir.

Hazırlanan stratejik plan, 5302 sayılı İl Özel İdaresi Kanunu'nun 26/a bendine göre İl Encümenince incelenip, Kanununun 10/a bendine göre İl Genel Meclisince görüşülüp karara bağlanır.

5302 sayılı İl Özel İdaresi Kanunu'nun 30. maddesine göre Vali, İl Özel İdaresini stratejik plana uygun olarak yönetir.

35. maddeye göre Genel Sekreter, İl Özel İdaresi hizmetlerini Vali adına ve onun emirleri yönünde, mevzuat hükümlerine, İl Genel Meclisi ve İl Encümeni kararlarına, İl Özel İdaresinin amaç ve politikalarına, stratejik plan ve yıllık çalışma programına göre düzenler ve yürütür.

5302 sayılı İl Özel İdaresi Kanunu'nun 39. maddesine göre, vali Kamu Malî Yönetimi ve Kontrol Kanununun 41' inci maddesinin dördüncü fıkrasında belirtilen biçimde; stratejik plan ve performans hedeflerine göre yürütülen faaliyetleri, belirlenmiş performans ölçütlerine göre hedef ve gerçekleşme durumu ile meydana gelen sapmaların nedenlerini açıklayan faaliyet raporunu hazırlar.

STRATEJİK YÖNETİM

Stratejik Yönetim; doğru Stratejiler geliştirilerek hedeflere ulaşmayı sağlayan yönetim sürecidir.

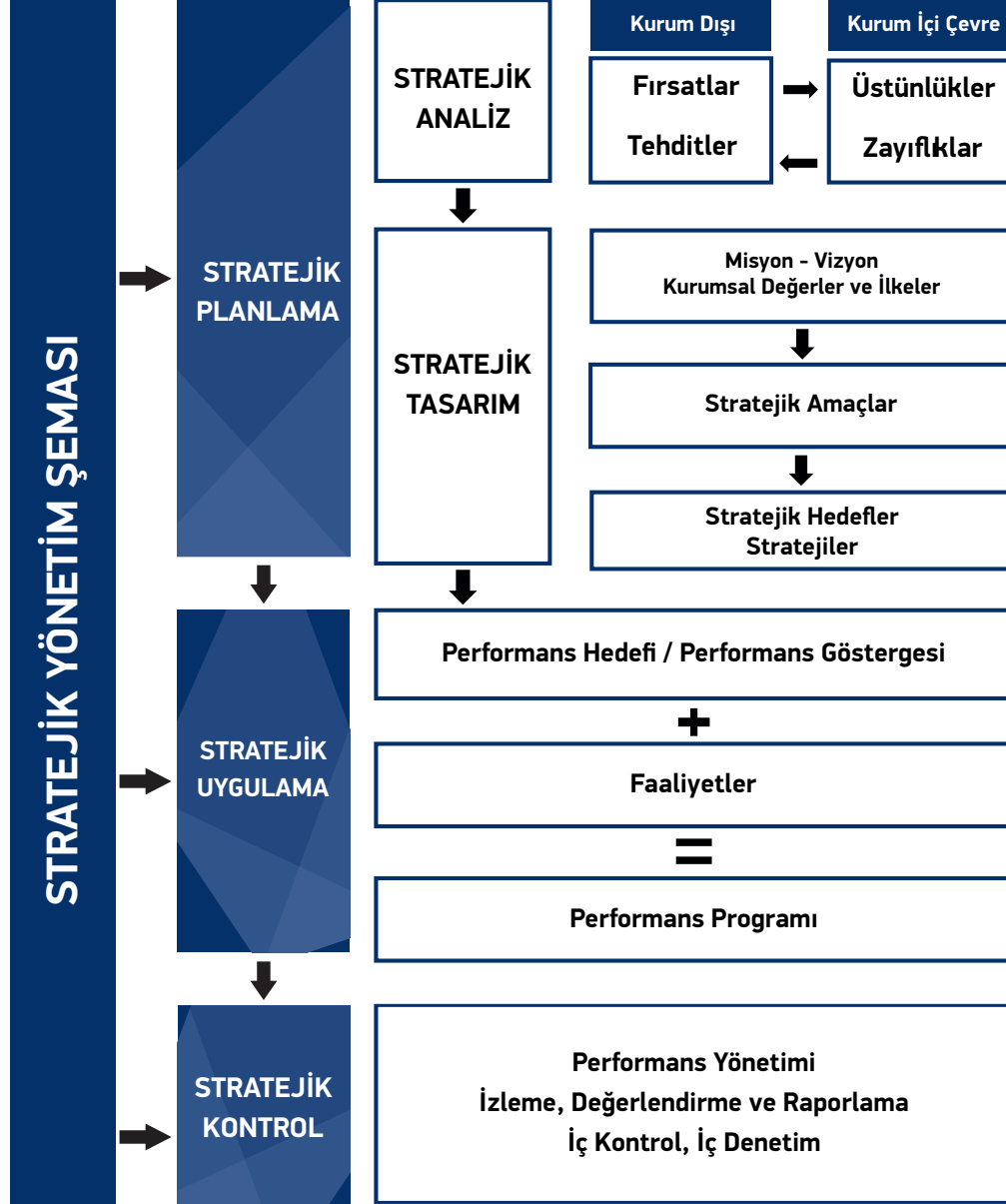

Stratejik Yönetim Sistemi

Stratejik Yönetim Sistemi; Stratejik Planlama, Uygulama ve Kontrol süreçlerinden oluşmaktadır .

Stratejik Planlama; Temel ilke ve politikaları, amaçları, hedefleri, performans ölçütlerini, bunlara ulaşmak için izlenecek yöntemleri ve kaynak dağılımlarını kapsamaktadır.

Stratejik Uygulama; Belirlenen faaliyetlerin uygulanması ve hedeflerin gerçekleşmesidir.

Stratejik Kontrol; İzleme, değerlendirme ve raporlama sürecinden oluşmaktadır.



ELAZIĞ İL ÖZEL İDARESİ

2025-2029

STRATEJİK PLAN

1.BÖLÜM

**STRATEJİK PLAN
HAZIRLIK SÜRECİ**



STRATEJİK PLANLAMA SÜRECİ

Elazığ İl Özel İdaresi 2025-2029 Stratejik Planı; ilimizin Vizyonu, İç İşleri Bakanlığı tarafından belirlenen politikalar ve programlara uygun olarak tüm harcamacı birimlerin katılımıyla hazırlanmış, buna yönelik yürütülen çalışmalar da Mali Hizmetler Müdürlüğü Strateji Geliştirme Birimi koordinasyonunda gerçekleştirilmiştir. İl Özel İdaresi 2025-2029 Stratejik Planının hazırlık süreci, 10.08.2022 tarih ve 2022/11 sayılı Genelge ile başlatılmıştır. Stratejik Plan Genelgesinin yayımını müteakip, stratejik plan çalışmalarını yürütmek üzere İl Özel İdaresi harcama birimlerinin temsilcilerinden oluşan “Strateji Geliştirme ve Planlama Ekibi (SGPE)” ve her birimde ki çalışma grupları ile Mali Hizmetler Müdürlüğünde çalışmaların yürütülmesinden ve koordinasyonundan sorumlu olan “Stratejik Plan Yürütme ve Koordinasyon Grubu” kurulmuştur. Sürecin ilk adımında “Hazırlık Programı” oluşturulmuş ve planın hazırlık aşamalarına ilişkin ilgili kişiler ayrıntılı şekilde bilgilendirilmiştir. Plan hazırlıkları kapsamında sırasıyla ve eş zamanlı olarak yürütülen çalışmalar aşağıda sunulmuştur:

Durum Analizi

Geleceğe Bakış

Strateji Geliştirme

Stratejik Planın “Durum Analizi” aşamasında; Kurumsal Tarihçe, Uygulanmakta Olan Stratejik Planın Değerlendirilmesi, Mevcut Durum Analizi, Faaliyet Alanları ile Ürün ve Hizmetlerin Belirlenmesi, Paydaş Analizi, Kuruluş İçi Analiz, PESTLE Analizi, GZFT Analizi çalışmaları yürütülmüştür. Paydaş Analizi kapsamında; İç ve Dış Paydaş Anket Formlarına Stratejik Plan Yürütme ve Koordinasyon Grubunca son şekli verilmiştir.

İç Paydaş Anketi, valiliğimiz teşkilatı, kaymakamlıklar, Dış Paydaş Anketi diğer kamu idareleri, belediyeler, STK'lar, siyasi partilerin doldurulması için gönderilmiş ve gelen sonuçlar analiz edilmiştir. Kuruluş İçi Analiz çalışmaları kapsamında; İl Özel İdaresi insan kaynakları, kurum kültürü, fiziki kaynak, teknoloji ve bilişim altyapısı konuları incelenmiş, SWOT Analizi ile İl Özel İdaremiz üzerinde etkili olan veya olabilecek politik, ekonomik, sosyokültürel, teknolojik, yasal ve çevresel dış etkenler tespit edilmiştir. Tüm durum analizi bulgularından İl özel İdaresinin güçlü ve zayıf yönleri, PESTLE Analizinden ise potansiyel fırsatlar ve tehditler ortaya konularak GZFT Analizine son şekli verilmiştir.

“Geleceğe Bakış ve Strateji Geliştirme” aşamasında durum analizi çalışmalarıyla ortaya konulan çıktılar esas alınarak misyon, vizyon, temel değerler güncellenmiş ve harcama birimleri tarafından taslak amaçlar, amaçlara yönelik hedefler, performans göstergeleri, stratejiler, riskler, maliyetler, tespitler ve ihtiyaçlar oluşturulmuştur. Sürecin tamamında katılımcılığın gerçekleşmesine özen gösterilmiş, yapılan çalışmalara tüm birimler katkı sağlamıştır.

Stratejik Plan Yürütme ve Koordinasyon Grubu tarafından, süreç boyunca hazırlanan tüm çalışmaların koordine edilmesiyle oluşan Stratejik Plan Taslak metni değerlendirilmesinde İl Encümenince yapılarak, plana son şekli verilip; İl Genel Meclisi'ne onaya sunulmuştur.

İŞ AKIŞ ÇİZELGESİ

GERÇEKLEŞTİRİLECEK İŞ VE İŞLEMLER		UYGULAMA TAKVİMİ	TOPLANTI YERİ
1	a	27-31 MAYIS	İl Özel İdare Hizmet Binası Toplantı Odası
	b		
	c		
2	a	03-05 HAZİRAN	İl Özel İdare Hizmet Binası Toplantı Odası
	b	06-10 HAZİRAN	İl Özel İdare Hizmet Binası Toplantı Odası
	c	11 HAZİRAN-05 TEMMUZ	İl Özel İdare Hizmet Binası Toplantı Odası
	d	08-12 TEMMUZ	İl Özel İdare Hizmet Binası Toplantı Odası
	e	16-19 TEMMUZ	İl Özel İdare Hizmet Binası Toplantı Odası
	f	22-26 TEMMUZ	İl Özel İdare Hizmet Binası Toplantı Odası
3	a	29 TEMMUZ-09 AĞUSTOS	İl Özel İdare Hizmet Binası Toplantı Odası
	b		
	c		
	d		
4	a	12-16 AĞUSTOS	İl Özel İdare Hizmet Binası Toplantı Odası
	b	19-20 AĞUSTOS	İl Özel İdare Hizmet Binası Toplantı Odası
	c	22-29 AĞUSTOS	İl Özel İdare Hizmet Binası Toplantı Odası
5	Stratejik Plan Taslağının Üst Yöneticinin onayına sunulması ve İl Encümeninde görüşülmesi	03 EYLÜL	İl Özel İdare Hizmet Binası Toplantı Odası
6	2015-2019 Stratejik Planı'nın değerlendirilmek üzere İl Genel Meclisine gönderilmesi	02 - 06 EYLÜL	İl Özel İdare Hizmet Binası Toplantı Odası

ELAZIĞ'I
Geleceğe
Taşıyoruz





ELAZIĞ İL ÖZEL İDARESİ

2025-2029

STRATEJİK PLAN

2.BÖLÜM

**STRATEJİK PLAN
DURUM ANALİZİ**



İL ÖZEL İDARELERİNİN TARİHSEL GELİŞİMİ

İl Özel İdareleri kuruluş kanunu bakımından en uzun ömürlü olan yerel yönetim birimi özelliğini taşımaktadır. Belediyeler ve köyler ile ilgili yasal düzenlemeler cumhuriyet döneminde yapılırken, ilk olarak İl Özel İdaresi Kanunu 1913 tarihinde uygulamaya girmiştir.

Bugünkü anlamda İl Özel İdareleri'nin yasal dayanağını 1864 tarihli "Teşkilî Vilayet Nizamnamesi" oluşturur. Fransızların departman düzeni örnek alınarak başlatılan bu düzenlemenin en önemli yönü eyalet sistemi yerine vilayet sistemini getirmesidir. İl sistemi gerek Osmanlı'da gerekse sistemin ithal edildiği Fransa'da merkezîyetçiliği sağlamlaştırmak için ortaya atılmıştır.

1913 yılında "İdare-i Umumiye-i Vilayet-i Kanunu Murakkatı" çıkarıldı. Osmanlı hukuk yapısına göre bunu kanun hükmünde kararname olarak kabul etmek gerekir. Ancak Meclis-i Mebusan'ın toplanamaması nedeniyle bu kanun hep muvakkat namıyla gündemde kaldı ve günümüze değin devam etti. Bu kanunun birinci

bölümünü oluşturan 1-74. maddeler 1426 sayılı "Vilayet İdaresi" kanunu ile kaldırıldı.

1949'da çıkarılan 5442 sayılı İl İdaresi Kanunu bunun yerini aldı. İl Özel İdareleri ile ilgili önemli değişiklik 16.5.1987 tarihinde TBMM'de kabul edilen 3360 sayılı yasadır. Bu yasanın gerekçesinde; ayrı zamanlarda ayrı yasalarla yapılan ekler ve değişiklikler bir sistem ve ilke çerçevesinde düzenleme yapılmadığından, İl Özel İdareleri'nin statülerinde, görev ve yetkilerinde karışıklık meydana gelmiştir.

Son olarak 5302 sayılı İl Özel İdaresi Kanunu 04.03.2005 tarihinde yürürlüğe girmiştir. Bu kanun ile Köy Hizmetleri Genel Müdürlüğü kapatılarak tüm mal varlıkları, personeli, araç ve gereçleri ile İl Özel İdareleri'ne devredilmiş olup; İl Özel İdareleri'nin görev, yetki ve sorumlulukları artırılmıştır. Böylece yerinden yönetimin vermiş olduğu avantajlar kullanılarak; güvenilir, hesap verebilir ve kaynak israfına duyarlı bir yönetim anlayışı içerisinde, sorumlu bulunduğu alanda etkin, hızlı, kaliteli bir hizmet sunması amaçlanmıştır.

İL ÖZEL İDARESİNİN FAALİYETLERİ İLE İLGİLİ MEVZUAT

İl özel idarelerinin görev alanlarının geniş kapsamlı olması nedeniyle çok sayıdaki yasal düzenlemeyle ilişkili olması, bu kuruluşların yetki ve yükümlülüklerinin belirlenmesini zorunlu kılmaktadır. Stratejik planlama çalışmaları kapsamında 5302 sayılı Kanunda il özel idarelerinin yetki ve yükümlülükleri aşağıdaki tabloda ayrıntılı olarak gösterilmiştir.

YASAL YÜKÜMLÜLÜKLER VE MEVZUAT

İl Özel İdaresinin 5302 Sayılı Kanuna Göre Yetki ve Yükümlülükleri

	5302 SAYILI KANUNA GÖRE KANUNİ YETKİ VE YÜKÜMLÜLÜK	YETKİ VE YÜKÜMLÜLÜK ALANI
1	Gençlik ve spor	İl sınırları içinde
2	Sağlık	İl sınırları içinde
3	Tarım	İl sınırları içinde
4	Sanayi ve ticaret	İl sınırları içinde
5	İl çevre düzeni planı	İl sınırları içinde
6	Bayındırlık ve iskân	İl sınırları içinde
7	Toprağın korunması	İl sınırları içinde
8	Erozyonun önlenmesi	İl sınırları içinde
9	Kültür	İl sınırları içinde
10	Sanat	İl sınırları içinde
11	Turizm	İl sınırları içinde
12	Sosyal hizmetler ve yardımlar	İl sınırları içinde
13	Yoksullara mikro kredi verilmesi	İl sınırları içinde
14	Çocuk yuvaları ve yetiştirme yurtları yapmak	İl sınırları içinde
15	İlk ve Orta Öğretim Kurumlarına arsa temini, binalarının yapımı, bakım ve onarımı ile diğer ihtiyaçlarının karşılanması	İl sınırları içinde
16	İmar	Belediye sınırları dışında
17	Yol	Belediye sınırları dışında
18	Su	Belediye sınırları dışında
19	Kanalizasyon	Belediye sınırları dışında
20	Katı atık	Belediye sınırları dışında



	5302 SAYILI KANUNA GÖRE KANUNİ YETKİ VE YÜKÜMLÜLÜK	YETKİ VE YÜKÜMLÜLÜK ALANI
21	Çevre	Belediye sınırları dışında
22	Acil yardım ve kurtarma	Belediye sınırları dışında
23	Orman köylerinin desteklenmesi	Belediye sınırları dışında
24	Ağaçlandırma yapmak	Belediye sınırları dışında
25	Park ve bahçe tesis etmek	Belediye sınırları dışında
26	Gayrisihhî müesseseler ile halka açık istirahat ve eğlence yerlerine ruhsat vermek, denetlemek ve açılış-kapanış saatlerini belirlemek	Belediye sınırları dışında
27	Gerçek ve tüzel kişilerin faaliyetleri için izin ve ruhsat vermek	5302 Sayılı Kanunun 7/(a) Maddesi
28	Gerçek ve tüzel kişilerin faaliyetlerini denetlemek	5302 Sayılı Kanunun 7/(a) Maddesi
29	Yetki çerçevesinde yönetmelik çıkarmak, emir vermek, yasak koymak, uygulamak	5302 Sayılı Kanunun 7/(b) Maddesi
30	Kanunlarda belirtilen cezaları vermek	5302 Sayılı Kanunun 7/(b) Maddesi
31	Hizmet amacıyla taşınır ve taşınmaz mal almak, satmak, kiralamak, kiraya vermek, takas etmek, sınırlı aynı haklar tesis etmek	5302 Sayılı Kanunun 7/(c) Maddesi
32	Borç almak.	5302 Sayılı Kanunun 7/(d) Maddesi
33	Bağış kabul etmek	5302 Sayılı Kanunun 7/(d) Maddesi
34	25.000 TL'ye kadar olan dava konusu uyuşmazlıkların anlaşmayla tasfiyesine karar vermek	5302 Sayılı Kanunun 7/(e) Maddesi
35	İl Özel İdaresine ait vergi, resim, harçların, tarh, tahakkuk, tahsilini yapmak	5302 Sayılı Kanunun 7/(f) Maddesi
36	Hizmetleri ile ilgili olarak halkın görüş ve düşüncelerini belirlemek amacıyla kamuoyu yoklaması ve araştırması yapmak	5302 Sayılı Kanunun 7/(g) Maddesi
37	Kendisine verilen görev ve hizmet alanlarında, mevzuata göre sermaye şirketleri kurmak	5302 Sayılı Kanunun 52. Maddesi
38	Görev alanıyla ilgili konularda faaliyet gösteren uluslararası teşekkül ve organizasyonlara kurucu üye ya da üye olmak, bu faaliyet ve organizasyonlarda ortak faaliyet ve hizmet projeleri gerçekleştirmek	5302 Sayılı Kanunun 62. Maddesi
39	Diğer kamu kurum kuruluşlarına ait yapım, bakım, onarım ve taşıma işlerini bedelli veya bedelsiz üstlenmek, bu kuruluşlar ile ortak hizmet projeleri gerçekleştirmek, bu amaçla kaynak aktarımında bulunmak	5302 Sayılı Kanunun 64/(a) Maddesi



	5302 SAYILI KANUNA GÖRE KANUNİ YETKİ VE YÜKÜMLÜLÜK	YETKİ VE YÜKÜMLÜLÜK ALANI
40	Merkezi idareye ait asli görev ve hizmetlerin yerine getirilmesi için gerekli bina ve tesisler ile aynı ihtiyaçları karşılamak, geçici olarak araç ve personel görevlendirmek	5302 Sayılı Kanununun 64/(b) Maddesi
41	Kamu kurumu niteliğindeki meslek kuruluşları, dernekler, vakıflar ve 507 sayılı Kanun kapsamındaki meslek odaları ile hizmet projeleri gerçekleştirmek	5302 Sayılı Kanununun 64/(c) Maddesi
42	Kendisine ait taşınmazları asli görev ve hizmetlerinde kullanılmak üzere ve 25 yılı geçmemek şartıyla diğer kamu kurum ve kuruluşlarına tahsis etmek veya kiraya vermek	5302 Sayılı Kanununun 64/(d) Maddesi

DİĞER KANUNLARLA VERİLEN GÖREV VE YETKİLER

- 3202 Köye Yönelik Hizmetler Hakkındaki Kanun
- 222 İlköğretim ve Eğitim Kanunu
- 3194 İmar Kanunu
- 4562 Organize Sanayi Bölgeleri Kanunu
- 2872 Çevre Kanunu
- 3285 Hayvan Sağlığı ve Zabıtası Kanunu
- 2510 İskân Kanunu
- 3998 Köy Mezarlıklarının Korunması Hakkındaki Kanun
- 1593 Umumi Hıfzısıhha Kanunu
- 5286 Köy Hizmetleri Genel Müdürlüğünün Kaldırılması ve Bazı Kanunlarda Değişiklik Yapılması Hakkındaki Kanun
- 5442 İl İdaresi Kanunu
- 3213 Maden Kanunu ve Çeşitli Kanunlarda Değişiklik Yapılması Hakkındaki Kanun
- 5226 Kültür ve Tabiat Varlıklarını Koruma Kanunu
- 5403 Toprak Koruma ve Arazi Kanunu
- 927 Sıcak ve Soğuk Maden Sularının İstismarı İle Kaplıcalar Tesisatı Hakkında Kanun
- 5902 Afet ve Acil Durum Yönetimi Başkanlığının Teşkilat ve Görevleri Hakkında Kanun
- 7478 Köy İçme Suları Kanunu



İL GENEL MECLİSİ'NİN 5302 SAYILI KANUNA GÖRE GÖREV VE YETKİLERİ

İl Genel Meclisi, İl Özel İdaresinin karar organıdır ve ilgili kanunda gösterilen esas ve usullere göre ildeki seçmenler tarafından seçilmiş üyelerden oluşur.

İL GENEL MECLİSİNİN GÖREV VE YETKİLERİ ŞUNLARDIR (5302 Sayılı Kanunun 10. Maddesi)

- a) Stratejik plan ile yatırım ve çalışma programlarını, İl Özel İdaresi faaliyetlerini ve personelinin performans ölçütlerini görüşmek ve karara bağlamak.
- b) Bütçe ve kesin hesabı kabul etmek, bütçede kurumsal kodlama yapılan birimler ile fonksiyonel sınıflandırmanın birinci düzeyleri arasında aktarma yapmak.
- c) İl çevre düzeni planı ile belediye sınırları dışındaki alanların imar planlarını görüşmek ve karara bağlamak.
- d) Borçlanmaya karar vermek.
- e) Bütçe içi işletmeler ile Türk Ticaret Kanununa tâbi ortaklıklar kurulmasına veya bu ortaklıklardan ayrılmaya, sermaye artışına ve gayrimenkul yatırım ortaklığı kurulmasına karar vermek.
- f) Taşınmaz mal alımına, satımına, trampa edilmesine, tahsisine, tahsis şeklinin değiştirilmesine veya tahsisli bir taşınmazın akar haline getirilmesine izin; üç yıldan fazla kiralınmasına ve süresi yirmi beş yılı geçmemek kaydıyla bunlar üzerinde sınırlı aynî hak tesisine karar vermek.
- g) Şartlı bağışları kabul etmek.
- h) İl Özel İdaresi adına imtiyaz verilmesine ve İl Özel İdaresi yatırımlarının yap-işlet veya yap-işlet-devret modeli ile yapılmasına, İl Özel İdaresine ait şirket, işletme ve iştiraklerin özelleştirilmesine karar vermek.
- i) Encümen üyeleri ile ihtisas komisyonları üyelerini seçmek.
- j) İl Özel İdaresi tarafından çıkarılacak yönetmelikleri kabul etmek.
- k) Norm kadro çerçevesinde İl Özel İdaresinin ve bağlı kuruluşlarının kadrolarının ihdas, iptal ve değiştirilmesine karar vermek.
- l) Yurt içindeki ve yurt dışındaki mahallî idareler ve mahallî idare birlikleriyle karşılıklı işbirliği yapılmasına karar vermek.
- m) Diğer mahallî idarelerle birlik kurulmasına, kurulmuş birliklere katılmaya veya ayrılmaya karar vermek.
- n) İl Özel İdaresine kanunlarla verilen görev ve hizmetler dışında kalan ve ilgililerin isteğine bağlı hizmetler için uygulanacak ücret tarifelerini belirlemek.

İL ENCÜMENİ'NİN 5302 SAYILI KANUNA GÖRE GÖREV VE YETKİLERİ

İl Encümeni valinin başkanlığında, İl Genel Meclisinin her yıl kendi üyeleri arasından bir yıl için gizli oyla seçeceği beş üye ile biri malî hizmetler birim amiri olmak üzere valinin her yıl birim amirleri arasından seçeceği beş üyeden oluşur.

Valinin katılmadığı encümen toplantısına genel sekreter başkanlık eder.

Encümen toplantılarına gündemdeki konularla ilgili olarak, ilgili birim amirleri vali tarafından oy hakkı olmaksızın görüşleri alınmak üzere çağrılabilir.

ENCÜMENİN GÖREV VE YETKİLERİ ŞUNLARDIR

(5302 Sayılı Kanunun 26. Maddesi)



- a) Stratejik plân ve yıllık çalışma programı ile bütçe ve kesin hesabı inceleyip İl Genel Meclisine görüş bildirmek.
- b) Yıllık çalışma programına alınan işlerle ilgili kamulaştırma kararlarını almak ve uygulamak.
- c) Öngörülme-yen giderler ödeneğinin harcama yerlerini belirlemek.
- d) Bütçede fonksiyonel sınıflandırmanın ikinci düzeyleri arasında aktarma yapmak.
- e) Kanunlarda öngörülen cezaları vermek.
- f) Vergi, resim ve harçlar dışında kalan ve miktarı beş milyar Türk Lirasına kadar olan ihtilafların sulhen halline karar vermek.
- g) Taşınmaz mal satımına, trampa edilmesine ve tahsisine ilişkin kararları uygulamak, süresi üç yılı geçmemek üzere kiralanmasına karar vermek.
- h) Belediye sınırları dışındaki umuma açık yerlerin açılış ve kapanış saatlerini belirlemek
- i) Vali tarafından havale edilen konularda görüş bildirmek.
- j) Kanunlarla verilen diğer görevleri yapmak.



VALİ'NİN GÖREV VE YETKİLERİ (5302 Sayılı Kanunun 30. Maddesi)

“ Vali ve Mülki Amir sıfatı ile 250 civarında Kanunda, 550 civarında Yönetmelikte, ayrıca Kanun Hükmünde Kararnamelerde ve Tebliğlerde çok sayıda görev ve yetkiler verilmektedir. ”

Vali, İl Özel İdaresinin başı ve tüzel kişiliğinin temsilcisidir.

- İl Özel İdaresi teşkilatının en üst amiri olarak İl Özel İdaresi teşkilâtını sevk ve idare etmek, İl Özel İdaresinin hak ve menfaatlerini korumak.
- İl Özel İdaresini stratejik plana uygun olarak yönetmek, İl Özel İdaresinin kurumsal stratejilerini oluşturmak, bu stratejilere uygun olarak bütçeyi, İl Özel İdaresi faaliyetlerinin ve personelinin performans ölçütlerini hazırlamak ve uygulamak, izlemek ve değerlendirmek, bunlarla ilgili raporları meclise sunmak
- İl Özel İdaresini Devlet dairelerinde ve törenlerde, davacı veya davalı olarak da yargı yerlerinde temsil etmek veya vekil tayin etmek.
- İl Encümenine başkanlık etmek.
- İl Özel İdaresinin taşınır ve taşınmaz mallarını idare etmek.
- İl Özel İdaresinin gelir ve alacaklarını takip ve tahsil etmek.
- Yetkili organların kararını almak şartıyla sözleşme yapmak.
- İl Genel Meclisi ve encümen kararlarını uygulamak.
- Bütçeyi uygulamak, bütçede meclis ve encümenin yetkisi dışında kalan aktarmaları yapmak.
- İl Özel İdaresi personelini atamak.
- İl Özel İdaresi, bağlı kuruluşlarını ve işletmelerini denetlemek.
- Şartsız bağışları kabul etmek.
- İl halkının huzur, esenlik, sağlık ve mutluluğu için gereken önlemleri almak.
- Bütçede yoksul ve muhtaçlar için ayrılan ödeneği kullanmak.
- Kanunlarla İl Özel İdaresine verilen ve İl Genel Meclisi veya İl Encümeni kararını gerektirmeyen görevleri yapmak ve yetkileri kullanmak.

DİĞER KURULUŞLARLA İLİŞKİLER (5302 Sayılı Kanunun 64 Maddesi)

İl Özel İdaresi, İl Genel Meclisinin kararı üzerine yapacağı anlaşmaya uygun olarak görev ve sorumluluk alanlarına giren konularda;

- Diğer kamu kurum ve kuruluşlarına ait yapım, bakım, onarım ve taşıma işlerini bedelli veya bedelsiz üstelenebilir veya bu kuruluşlar ile ortak hizmet projeleri gerçekleştirebilir ve bu amaçla gerekli kaynak aktarımında bulunabilir. Bu takdirde iş, işin yapımını üstlenen kuruluşun tâbi olduğu mevzuat hükümlerine göre sonuçlandırılır.
 - Merkezî idareye ait asli görev ve hizmetlerin yerine getirilmesi amacıyla gerekli bina ve tesisler ile arsa ve aynî ihtiyaçları karşılayabilir, geçici olarak araç ve personel görevlendirebilir.
 - Kamu kurumunu niteliğindeki meslek kuruluşları, dernekler, vakıflar ve 507 sayılı Esnaf ve Küçük Sanatkârlar Kanunu kapsamına giren meslek odaları ile ortak hizmet projeleri gerçekleştirebilir.
 - Kendilerine ait taşınmaz malları, asli görev ve hizmetlerinde kullanılmak ve süresi yirmi beş yılı geçmemek üzere diğer kamu kurum ve kuruluşlarına tahsis edebilir. Bu taşınmazların, tahsis amacı dışında kullanılması durumunda, tahsis işlemi iptal edilir. Tahsis süresi sonunda, aynı esaslara göre yeniden tahsis mümkündür. Bu taşınmazlar aynı kuruluşlara kiraya da verilebilir.
- (b) ve (d) bentleri uyarınca kamu kurum ve kuruluşlarına İl Özel İdarelerince karşılanan veya tahsis edilen taşınmazlar, kamu konutu ve sosyal tesis olarak kullanılamaz.

İL ÖZEL İDARESİNE TANINAN MUAFİYETLER

(5302 Sayılı Kanunun 8. Maddesi)

İl özel idaresinin kamu hizmetine ayrılan veya kamunun yararlanmasına açık, gelir getirmeyen taşınmaz malları ile bunların inşa ve kullanımları her türü vergi resim, harç, katkı ve katılma paylarından muaftr.

ÜST POLİTİKA BELGELERİ

Üst Politika Belgesi	İlgili Bölüm/ Referans	Verilen Görev/ İhtiyaçlar
12. Kalkınma Planı	528.	Turizm gelirlerinin artırılması, mevcut pazarların güçlendirilmesi, yeni pazarların oluşturulması ve harcama eğilimi yüksek ziyaretçilere ulaşılması amacıyla tanıtım faaliyetleri yürütülecektir.
12. Kalkınma Planı	531.1.	Bütçe imkânları çerçevesinde ekonomik olarak yapılabilir projelere ayrılan kamu kaynakları artırılabilecek, ortalama tamamlanma süresinin kısaltılması sağlanacaktır.
12. Kalkınma Planı	532.	Kamu yatırımlarına ayrılan kaynakların daha etkin şekilde kullanılması sağlanacaktır
12. Kalkınma Planı	532.5.	Kamu yatırım programında rasyonelleştirme çalışmaları yapılmak suretiyle kısa sürede tamamlanarak ekonomik ve sosyal fayda üretecek yatırımlar önceliklendirilecektir.
12. Kalkınma Planı	633.6.	Riskli alan dönüşümlerinde sürdürülebilir yapıli çevre oluşturulmasına yönelik pilot uygulamalar yapılacaktır.
12. Kalkınma Planı	635.	Sürdürülebilir yapıli çevreyi esas alan ürünler ve yapım teknikleri geliştirilecektir.
12. Kalkınma Planı	732.1.	Çocukların kültür, sanat, bilim ve spor faaliyetlerine yönelmesini özendirmeye yönelik uygulamalar geliştirilecek, her çocuğun bir spor ve bir kültür-sanat alanında beceri kazanması için çalışmalar yürütülecektir.
12. Kalkınma Planı	882.	Sıfır atık uygulamaları yaygınlaştırılacak, atıkların geri dönüşümünde toplumun bilinçlendirilmesi sağlanacaktır.
12. Kalkınma Planı	960.1.	Kamu sektöründe esnek çalışma modellerinin uygulanmasına yönelik mevzuat çalışmaları yapılacaktır.



Üst Politika Belgesi	İlgili Bölüm/ Referans	Verilen Görev/ İhtiyaçlar
2023-2025 Yılı Orta Vadeli Mali Program	Yeşil Dönüşüm	Sıfır atık uygulamaları yaygınlaştırılacaktır.
2023-2025 Yılı Orta Vadeli Mali Program	Dijital Dönüşüm Alanı	e-Devlet Kapısı üzerinden sunulan belediye hizmetlerinin standardizasyonu sağlanacak ve e-Devlet Kapısında kullanımı kolaylaştırılacaktır
2024 Yılı Cumhurbaşkanlığı Programı	Sosyal Hizmet Alanı	Çocukların kültür, sanat, bilim ve spor faaliyetlerine yönelmesini özendirmeye yönelik uygulamalar geliştirilecek, her çocuğun bir spor ve bir kültür sanat alanında beceri kazanması için çalışmalar yürütülecektir
Orta Vadeli Program	Afet Yönetimi	Deprem, sel, heyelan, orman yangınları dahil afet risk yönetimine hizmet eden yerli yeni teknolojilerin geliştirilmesine yönelik çalışmalar yürütülecektir.
Orta Vadeli Program	Afet Yönetimi	Afet ve acil durumlarda kullanılacak toplanma ve barınma alanlarının standartları geliştirilecek ve sayıları artırılabilecektir.
Orta Vadeli Program	Yeşil Dönüşüm	Sıfır atık uygulamaları yaygınlaştırılacaktır.
Orta Vadeli Program	Yeşil Dönüşüm	Kent içi ulaşımda düşük karbonlu sistemlere geçişi kolaylaştıracak, ulaşımın sürdürülebilirliğine yönelik projeler hayata geçirilecektir.
Enerji Verimliliği 2030 Stratejisi ve Ulusal Enerji Verimliliği Eylem Planı	Yeşil Dönüşüm	Yeşil dönüşümü teşvik edecek ve enerji verimliliğini artıracak yatırımları desteklenecektir.

FAALİYET ALANLARI İLE ÜRÜN VE HİZMETLERİN BELİRLENMESİ

Faaliyet Alanı	Ürün/Hizmetler
1. Güçlü Kurumsal Yapı	1.1. Coğrafi Bilgi Sistemi 1.2. Bütçe ve Finansman Yönetimi 1.3. İnsan Kaynakları Yönetimi 1.4. Hukuk Süreçlerinin Etkinliği 1.5. Proje Yönetimi 1.6. Bilgi Sistemleri 1.7. Muhasebe Yönetimi 1.8. Destek Hizmeti 1.9. Kurumsal Yönetim
2. Kentsel Gelişim	2.1. Ulaşım Planlaması ve Yönetimi 2.2. Toplu Taşıma Ağları 2.3. Araç Yol Ağları 2.4. Araç Park Alanları 2.5. Şehir Planlama 2.6. Kentsel Tasarım, Kent Estetiği ve Kamusal Alan Uygulamaları 2.7. Kamulaştırma
3. Çevre ve Sağlık	3.1. Katı Atık Yönetimi 3.2. Yeşil Alan 3.3. Mezarlık Hizmetleri 3.4. Sıfır Atık 3.5. İklim Değişikliği 3.6. Sokak Hayvanları Barınma ve Rehabilitasyonu 3.7. Temizlik Hizmetinin Sağlanması 3.8. İçme Suyunun Dağıtımı ve Kapasitenin Artırılması
4. Afet Yönetimi	4.1. Bütüncül Afet Yönetimi
5. Kültür, Sanat ve Spor	5.1. Başarılı Sporcuların Ödüllendirilmesi 5.2. Yeni Müzelerin Şehre Kazandırılması 5.3. Tescilli Eser Restorasyonu
6. Ekonomik Gelişim	6.1. Turizm Odaklı Faaliyetler
7. Mekânsal Gelişim ve İmar Yönetimi	7.1. Şehir planlama 7.2. Çarpık yapılaşmanın önlenmesi 7.3. Alt yapı çalışmaları



2020-2024 DÖNEMİ STRATEJİK PLANININ DEĞERLENDİRİLMESİ

Bu plan döneminde, stratejik yönetim anlayışı çerçevesinde kaynaklarını daha etkin ve verimli kullanan, şeffaflık ve hesap verebilirlik ilkelerine uyan ve vatandaş odaklı hizmeti temel alan etkin bir İl Özel İdaresi hedeflenmiştir.

İl Özel İdaremizin 2020-2024 Stratejik Planında, hedeflerini gerçekleştirmek ve Türkiye'de meydana gelebilecek değişimlere uyum sağlamak amacıyla; eğitim, tarım, kültür, çevre ve şehircilik, afet ve acil durum hizmetlerinin sağlanmasından yerel yönetim verimliliğinin yükseltilmesine, hizmetlerin hız ve kalitesinin geliştirilmesinden hizmetleri hızlı ve etkin bir şekilde sunarak vatandaş memnuniyetini arttırarak kurumsal kapasitesini yükseltmeye yönelik 4 Tema, 10 amaç, 30 hedef ve belirlenmiştir. Hedeflerin ortalama gerçekleşme düzeyi 87'dir.

Plan dönemi içerisinde Makine İkmal mevcut araç durumumuz 186'dır.

Su ve Kanal Hizmetleri Müdürlüğü programımızda plan dönemi içerisinde toplamda 14 adet Yeni Tesis, 644 adet Tesis Geliştirme, 136 adet Sondaj, 424 adet Drenaj ve 80 Adette Kanalizasyon şebekesi yapılmıştır. Ayrıca 147 adette GES (Güneş Enerji Sistemi) yapılmıştır.

Tarımsal Hizmetler Müdürlüğü programımızda plan dönemi içerisinde 129 adet Sulama suyu Tesis, 8 adet His Göleti, 78 adet drenaj, 22 adet tesis bakım onarım yapılmıştır. Ayrıca Plan Dönemi içerisinde çiftçilerimize 136.775 Kg Fide ve Tohum Dağıtımı, 23 Adet Kooperatifin desteklenmesi, 2 Adet Su Ürünleri Yetiştiriciliğinin desteklenmesi, 25.167 adet Kovan dağıtımı ile Arıcılık Sektörünün desteklenmesi sağlanmıştır.

Yol ve Ulaşım Hizmetleri Müdürlüğü programımızda plan dönemi içerisinde 14.8 km Beton Yol, 190,74 km bitümlü sıcak asfalt, 309,70 km 1.kat asfalt, 185,35 km 2. Kat asfalt, 2528 km Yama, 1557,47 km stabilize, 232,8 km yeni yol, 503,95 km yol onarım, 603200 km kilitli parke, 42 Adet menfez, 3420 m İstinat duvarı ve 4 adet köprü yapılmıştır.

Plan dönemi içerisinde hedeflerin tamamı gerçekleştirilmiştir. Ancak 2020-2021 yıllarında ki pandemi, 24 Ocak 2020 ile 6 Şubat 2023 Yılında yaşanan depremlerden dolayı çalışmalarda zaman zaman aksaklıklar yaşanmasına rağmen amaçlarımız çoğunlukla gerçekleşmiştir. 2024 Yılı çalışmalarımızda hızla ve özveriyle devam etmektedir.



ELAZIĞ İL ÖZEL İDARESİ

2025-2029

STRATEJİK PLAN

STRATEJİK PLAN

**KURULUŞ İÇİ
ANALİZ**

TEŞKİLAT YAPISI

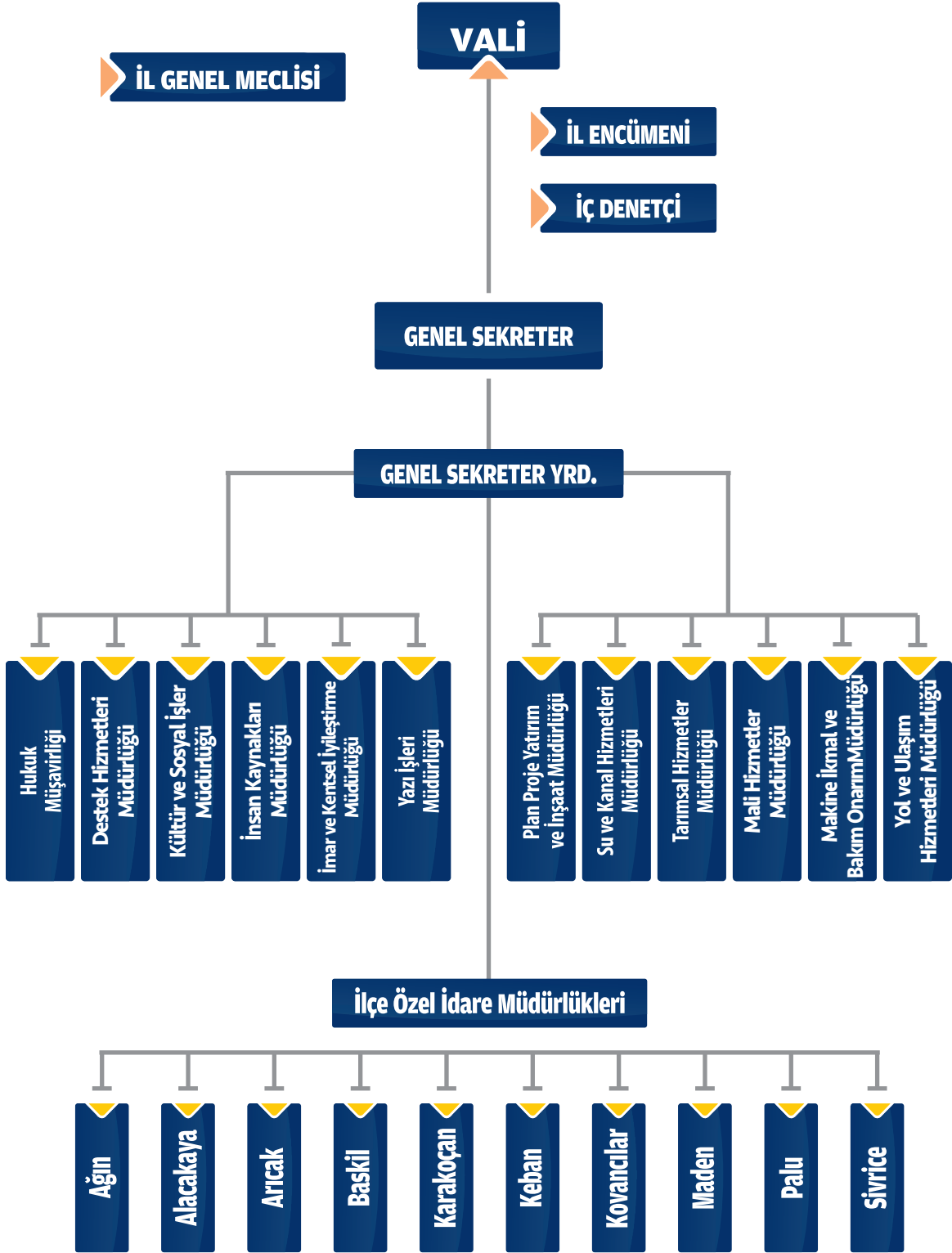

İnsan Kaynakları Müdürlüğü Analizi

PERSONEL DAĞILIMI

Statü	Sayı	%
Memur	187	29,54
İşçi	136	21,48
Şirket İşçisi (Geçici 43)	310	48,97
TOPLAM	633	100,0

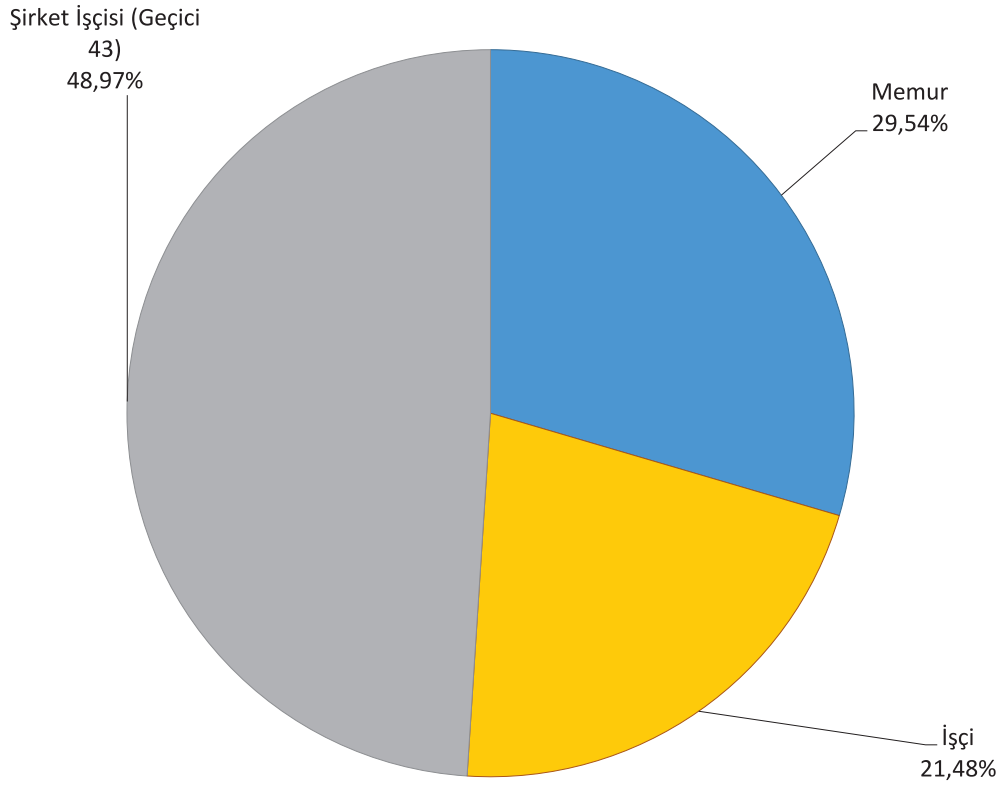

Grafik 1. Personel Dağılımı



PERSONELİN YAŞ DAĞILIMI

Yaş	Memur		İşçi		Şirket İşçisi		Toplam	
	sayı	%	sayı	%	sayı	%	sayı	%
24-30 yaş	3	1,6	0	0,0	49	15,8	52	8,2
31-35 yaş	12	6,4	1	0,7	72	23,2	85	13,6
36-40 yaş	24	12,8	0	0,0	86	27,7	110	17,2
41-45 yaş	36	19,3	1	0,7	56	18,1	93	14,7
46-50 yaş	34	18,2	2	1,5	35	11,3	71	11,2
51-55 yaş	22	11,8	23	16,9	10	3,2	55	8,7
56 ve yukarı	56	29,9	109	80,1	2	0,6	167	26,4
Toplam	187	100	136	100	310	100	633	100

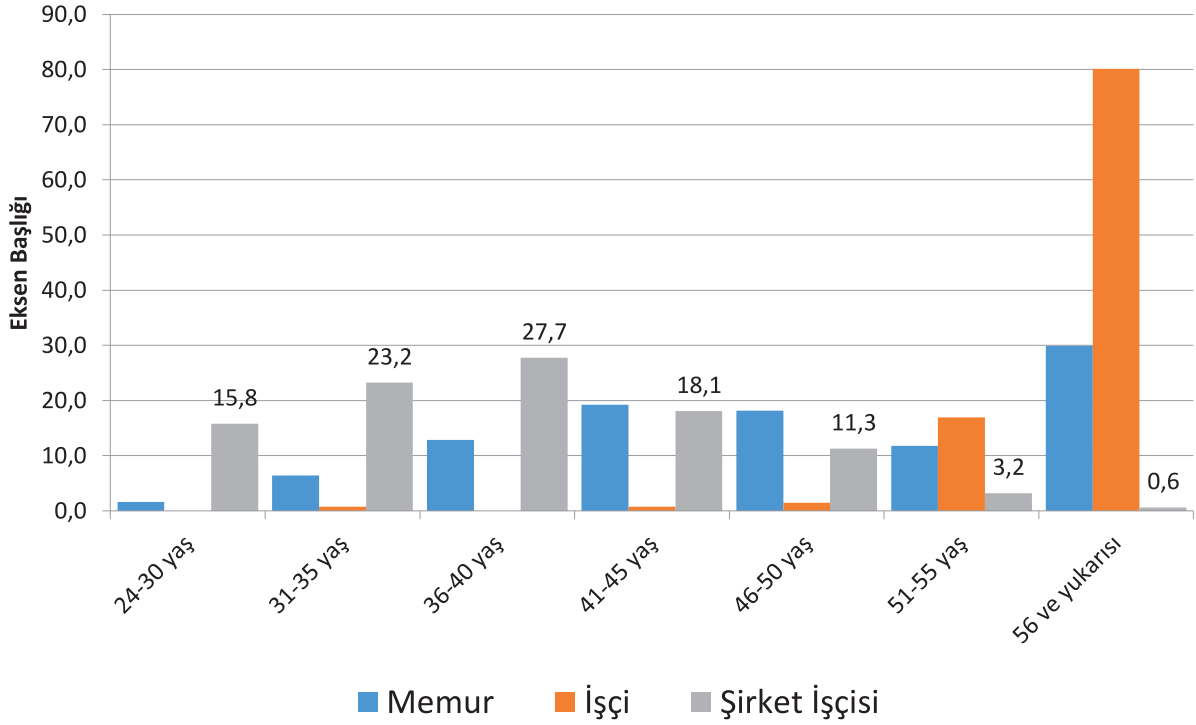

PERSONELİN CİNSİYETE GÖRE DAĞILIMI

Cinsiyet	MEMUR		İŞÇİ		ŞİRKET İŞÇİSİ		TOPLAM	
	sayı	%	sayı	%	sayı	%	sayı	%
Kadın	50	26,7	6	4,4	43	13,9	99	15,6
Erkek	137	73,3	130	95,6	267	86,1	534	84,4
Toplam	187	100,0	136	100,0	310	100,0	633	100,0

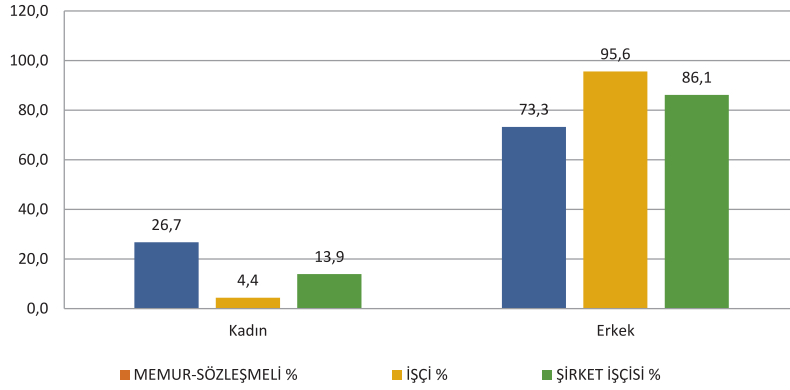

PERSONELİN ÖĞRENİM DURUMUNUNA GÖRE DAĞILIMI

Öğrenim	Memur		İşçi		Şirket İşçisi		Toplam	
	sayı	%	sayı	%	sayı	%	sayı	%
Doktora	2	1,1	0	0,0	1	0,3	3	0,5
Yüksek Lisans	21	11,2	0	0,0	8	2,6	29	4,6
Lisans	100	53,5	6	4,4	49	15,8	155	24,5
Ön Lisans	49	26,2	14	10,3	38	12,3	101	16,0
Lise	12	6,4	45	33,1	97	31,3	154	24,3
Ortaokul	3	1,6	24	17,6	77	24,8	104	16,4
İlkokul	0	0,0	47	34,6	40	12,9	87	13,7
Toplam	187	100,0	136	100,0	310	100,0	633	100,0

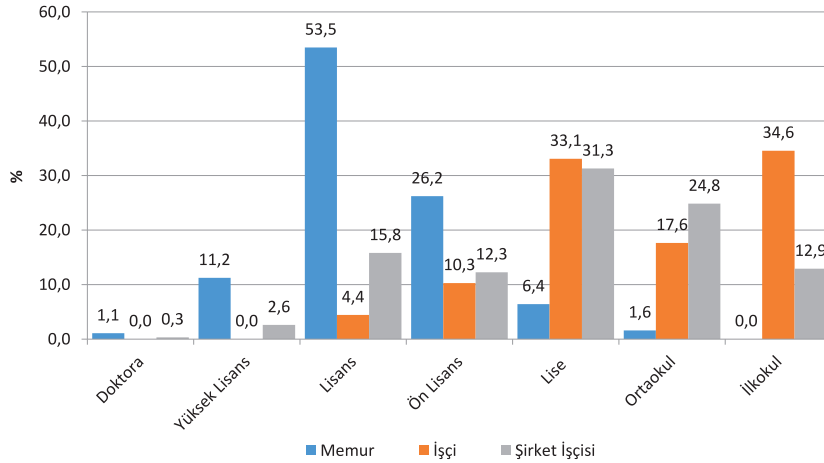



HİZMET SINIFLARINA GÖRE MEMUR SAYISI

İstihdam Türü	Memur	
	sayı	%
Genel İdare Hiz. Sınıfı	81	43,3
Teftiş Hiz. Sınıfı	3	1,6
Avukatlık Hiz. Sınıfı	2	1,1
Teknik Hiz. Sınıfı	94	50,3
Sağlık Hiz. Sınıfı	4	2,1
Yardımcı Hiz. Sınıfı	3	1,6
Toplam	187	100

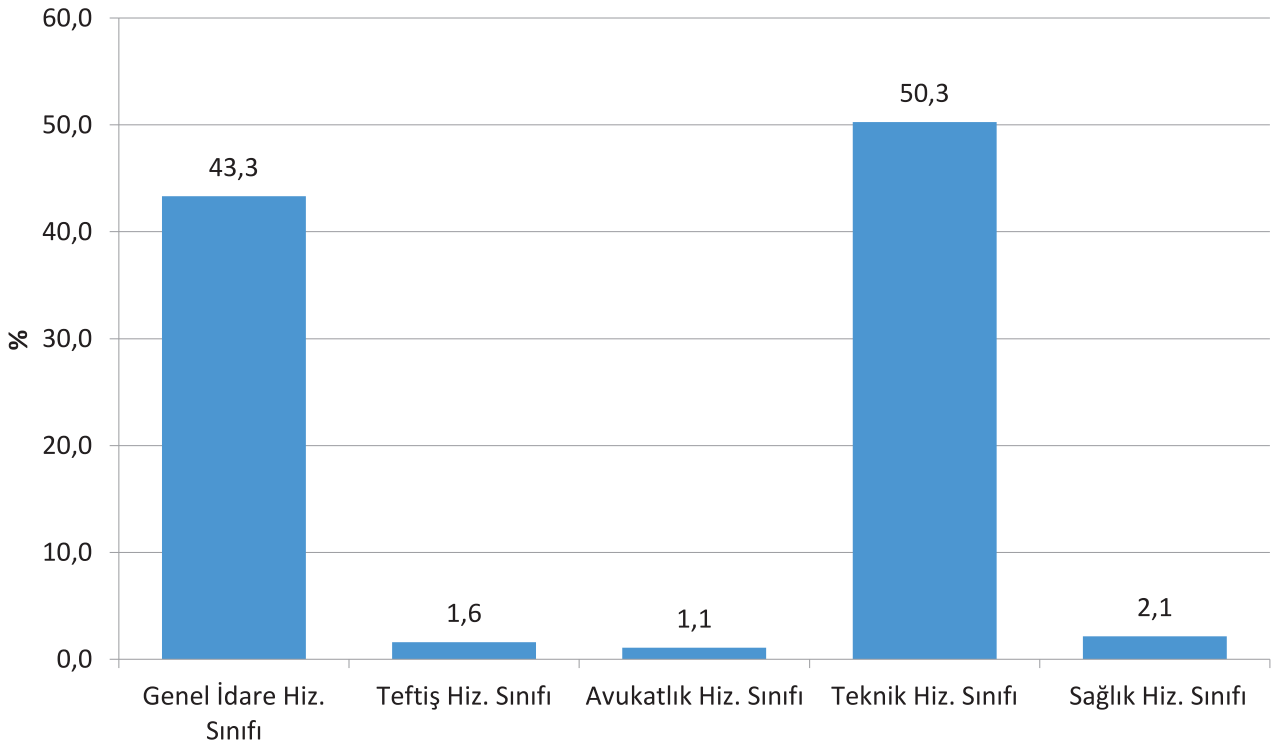

MEMUR PERSONELİN UNVANA GÖRE DAĞILIMI

Statü	Sayı	%
Mühendis:56 Mimar:1 Ş.Plancısı:1 Jeomorfolog:1 Kimyager:1 İstatistikçi:1	61	32,62
Tekniker 24 -Teknisyen 6 -Teknik Ressam 1	31	16,58
Programcı	2	1,07
Yönetici ve Nitelikli Personel	22	11,76
İç Denetçi	3	1,60
Hukuk Müşaviri ve Avukat	2	1,07
Sağlık Personeli	4	2,14
Yardımcı Hizmetler	3	1,60
İdari Personel	59	31,55
TOPLAM	187	100,0

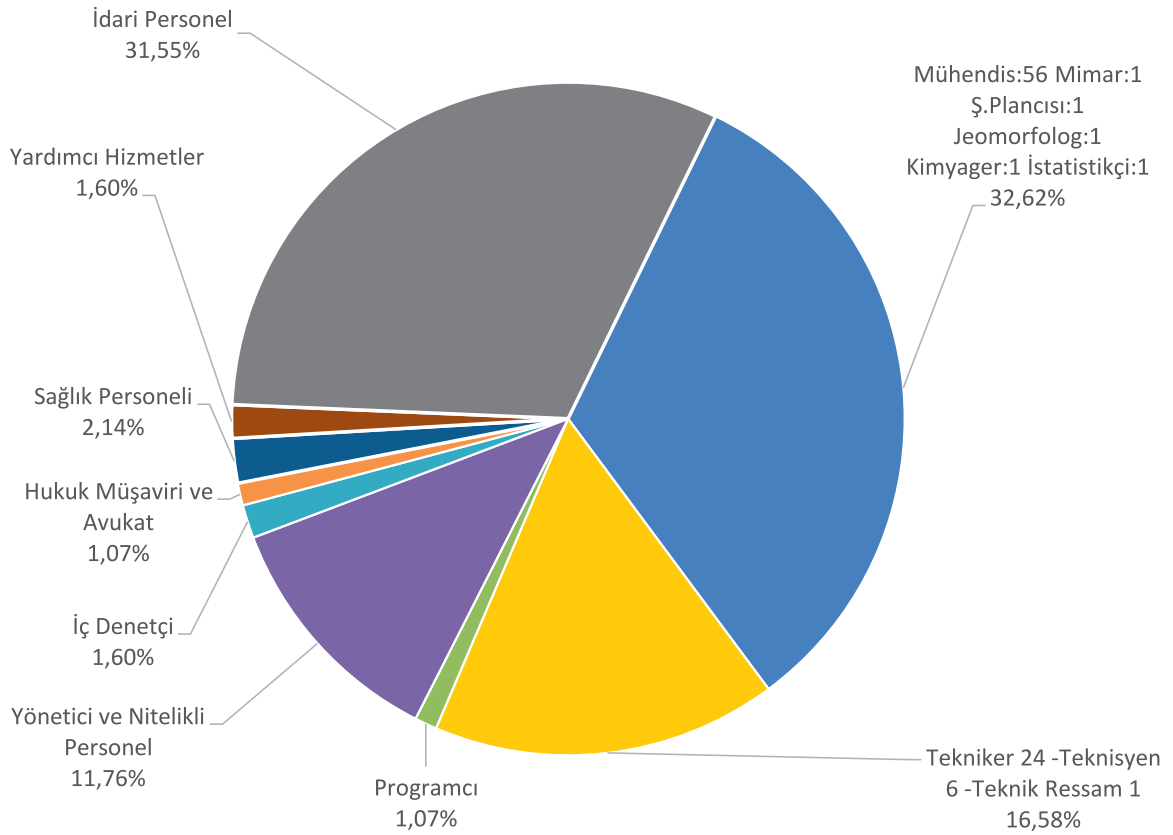



İŞÇİ PERSONELİN UNVANA GÖRE DAĞILIMI

Statü	Sayı	%
İş Makine Operatörü	16	11,76
Usta ve Yardımcısı	38	27,94
Büro Görevlisi	20	14,71
Temizlik İşçisi	6	4,41
İş Makine Yağcısı	2	1,47
Bina ve Mal Bakıcısı	9	6,62
Şoför	23	16,91
Aşçı	2	1,47
Diğerleri	20	14,71
TOPLAM	136	100,0

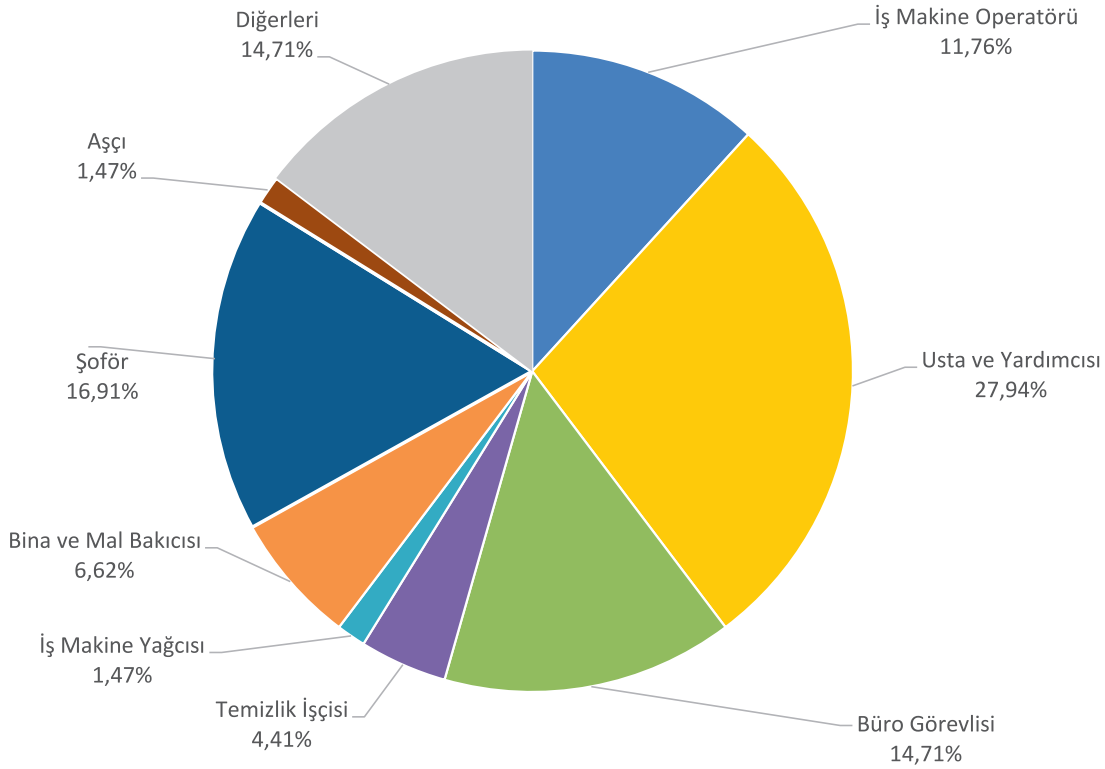

ŞİRKET İŞÇİSİNİN POZİSYONUNA GÖRE DAĞILIMI

Statü	Sayı	%
Mimar 2- Peyzaj Mimarı 1- Mühendis 26 - Şehir Plancısı 1- Tekniker 16 - Arkeolog 5- Coğrafyacı 1	52	16,77
Halkla İlişkiler 7- İlan ve Reklam İş. Sor. 1-Eğitmen 2 -Büro Görevlisi 16- Santral Görevlisi 2	28	9,03
Danışma Görevlisi 1- Ambar Görevlisi 1- Seracı 3	5	1,61
Özel Güvenlik 24	24	7,74
Usta 26	26	8,39
Aşçı 15- Garson 1- Servis Elemanı 18	34	10,97
Temizlik Elemanı 6- Katı Atık Tem. 9 Beden İşçisi 5	20	6,45
Şoför 61- Operatör 60	121	39,03
TOPLAM	310	100,0

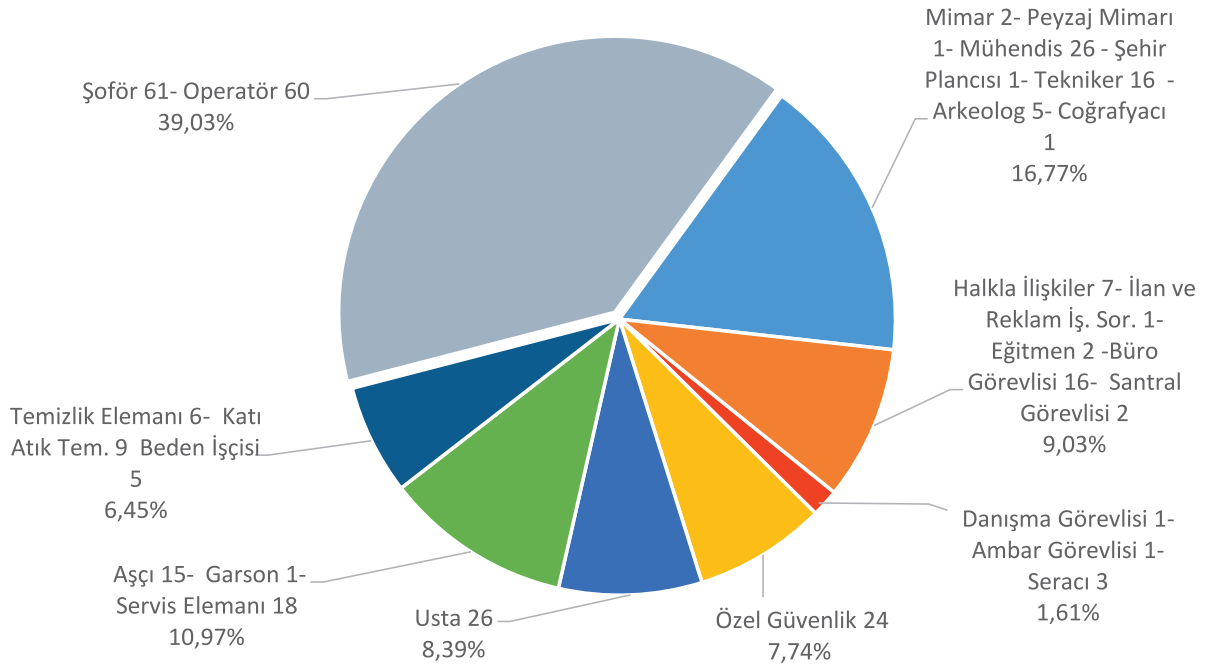



İnsan Kaynakları Müdürlüğü Personel Analizi

Kurumun 187 memur 136 daimi işçi, 310(43 Geçici) şirket işçisi olmak üzere toplamda 633 personeli bulunmaktadır.

İlin çalışmaları yapma konusunda ön görülen kurumda; gerek emekli olmak suretiyle gerekse de yenilenen iş makinelerine 21 operatör ve şoför alımı yapılmasına ihtiyaç bulunmaktadır. Aynı zamanda iş makineleri bakım onarımı yapılan atölyemizde 22 adet usta alımına ihtiyaç duyulmaktadır.

Kurum Kültürü Analizi

Yerel Yönetimlerde İl Özel İdaremiz mevzuat çerçevesinde sürekli kendini yenileyen bir kurumdur. Nitelikli personel yapısı sayesinde gelişmelere yakından uyum sağlamış kaliteli hizmetler sunmayı başarmıştır. Güçlü alt yapısıyla hem birimler arası hem de dış kurumlarla iş birliği ve koordinasyon artmış ve bu durum da iş verimliliğini arttırmıştır.

İş birliği içerisinde çalışılması gerektiği durumlarda ekipler kolaylıkla birbirlerine ulaşabilmekte ve takım çalışmaları halinde çok iyi hizmetler vermektedir. Personeller kendi aralarında ve yöneticilerle açık bir şekilde iletişim kurabilmekte ve bilgi paylaşımı yapılabilmektedir. Ayrıca çeşitli eğitim programlarıyla iş motivasyonu arttırılmakta ve bununla birlikte iş tecrübelerini geliştirmektedirler. İl genel Meclisi ile birlikte alınan kararlarla yerel yönetimlerde farkındalık sağlayarak yaşanabilir bir Elazığ için çalışmaktadırlar. Araç ve ekipmanlarıyla iş gücünü arttırmıştır.

İl Özel İdaremiz 2025-2029 Stratejik Plan çalışmaları da üst yönetici tarafından yakından takip edilmiş; gerek iç paydaşlar gerekse dış paydaşlar İl Özel İdaremizden beklentilerini karşılamak ve kaliteli hizmet sunumunda etkinliğini arttırmak amacıyla görüş ve önerileri alınarak sürece dahil edilmiştir.

İl özel İdaremiz ödül ve ceza sitemi açısından 657 sayılı Devlet Memurları Kanunu'nun ilgili hükümleri esastır.

Fiziki Kaynak Analizi

Hizmet binası 21.000m² kapalı alana sahip, 200 araçlık 2 katlı yeraltı otoparkı ve 150 araçlık otoparkı olan çalışma odalarını, toplantı salonlarını, İl Genel Meclisi Toplantı Salonunu ve sosyal tesislerini içinde barındıran bir yapıdır.

SIRA NO	TAŞINMAZIN ADI	MERKEZ	İLÇELER	TOPLAM
1	Muhtelif Binalar ve Arsası	120093	77539,16	197631,7
2	Lojmanlar	2597	11710,5	14307,5
3	Okullar	276503	189789,92	466293,1
4	Spor Tesisleri	86776,3	126284,01	213060,3
5	Otel ve Avm	22940	0	22940
6	Arsa ve Tarla	102414	97282,36	199696,7
7	Maşatlık Kilise Yeri	3282,77	0	3282,77
8	Dükkan	335,27	1255,74	1591,01
9	Yol	4754,69	7271,46	12026,15
10	Karakol	9510,48	0	9510,48
11	Sağlık Tesis Alanı	3664,86	2403,66	6068,52
	TOPLAM	632871	513536,81	1146408

*Alanlar m² olarak belirtilmiştir.

	TAŞINMAZIN TÜRÜ	TAŞINMAZLARIN SAYISI	TAŞINMAZLARIN TOPLAM ALANI M ²
1	ELAZIĞ İL ÖZEL İDARESİNE AİT MERKEZ TAŞINMAZLAR	84	340.667,73
2	ELAZIĞ İL ÖZEL İDARESİNE AİT İLÇE TAŞINMAZLARI	133	1.149.141,73
3	ELAZIĞ İL ÖZEL İDARESİNE AİT OKUL TAŞINMAZLARI	54	274.606,18
4	ELAZIĞ İL ÖZEL İDARESİNCE KİRAYA VERİLEN TAŞINMAZLAR	12	32.265,36
5	ELAZIĞ İL ÖZEL İDARESİNE AİT OLUP TAHSİS EDİLEN VEYA KULLANIM HAKKI VERİLEN TAŞINMAZLAR	52	243.494,90
6	ELAZIĞ İL ÖZEL İDARESİNE TAHSİS EDİLEN MALİYE HAZİNESİ TAŞINMAZLARI	33	1.763.271,28
	TOPLAM		3.803.447,18



Teknoloji ve Bilişim Alt Yapısı Analizi

Kamu Kaynaklarının etkili, ekonomik ve verimli kullanılmasını sağlamak amacıyla, İl Özel İdaresinin hizmetlerinin yürütülmesinde bilgi ve teknolojik kaynaklardan faydalanılmaktadır.

Teknik Donanım Envanteri Mevcut Durum	Adet
Masaüstü Bilgisayar	204
All-in-One Bilgisayar	29
Notebook Bilgisayar	24
Tablet	1
Yazıcı	198
Network(Ağ) Yazıcı	8
Plotter(A0) Yazıcı	2
Tarayıcı	2
Toplam	468

Yazılım Programı Envanteri	
Yazılım Adı	Kullanma Amacı
Şimşek Yazılım	Maaş Bodro Programı
PARKOTEK	Personel Takip Programı
MİKRODEV	Otomasyon Programı(Isıtma-Soğutma Sistemi)
CORPUS	Hukuk Mevzuat Programı
İCRAPRO	Hukuk İcra Programı
ARGIS	CBS Yazılımı (Coğrafi Bilgi Sistemi)
AMP Yazılım	Hakediş Programı
OSKA Yazılım	Hakediş Programı



KURUMU	2020 YILI BÜTÇESİ	2021 YILI BÜTÇESİ	2022 YILI BÜTÇESİ	2023 YILI BÜTÇESİ	2024 YILI BÜTÇESİ
İl Afet ve Acil Durum Müdürlüğü	1.560.000,00	1.800.000,00	1.340.000,00	2.380.000,00	4.854.958,00
Emniyet İl Müdürlüğü			500.000,00	900.000,00	900.000,00
Çevre ve Şehircilik İl Müdürlüğü	-	-	-	-	0,00
İl Tarım ve Orman Müdürlüğü	-	-	-	-	0,00
Gençlik Hizmetleri ve Spor İl Müdürlüğü	-	400.000,00	250.000,00	-	
Aile ve Sosyal Hizmetler İl Müdürlüğü	30.000,00	30.000,00	30.000,00	50.000,00	50.000,00
İl Kültür ve Turizm Müdürlüğü	400.000,00	460.000,00	530.000,00	610.000,00	1.560.000,00
İl Millî Eğitim Müdürlüğü	2.000.000,00	2.300.000,00	28.815.000,00	37.191.758,00	68.264.994,00
Merkez Halk Eğitim Müdürlüğü	70.000,00	50.000,00	50.000,00	60.000,00	127.000,00
Özel Kalem Müdürlüğü	2.250.000,00	1.270.000,00	3.500.000,00	4.000.000,00	6.000.000,00
Mali Hizmetler Müdürlüğü	18.400.000,00	19.720.000,00	26.600.000,00	64.520.295,00	114.740.014,00
İnsan kaynakları ve Eğitim Müdürlüğü	32.250.000,00	43.000.000,00	69.500.000,00	184.950.036,00	400.000.000,00
Yazı İşleri Müdürlüğü	2.200.000,00	2.400.000,00	3.000.000,00	7.725.620,00	11.000.000,00
Emlak ve İstimlak Müdürlüğü	300.000,00	240.000,00	-	-	0,00
Kültür ve Sosyal İşler Müdürlüğü	-	-	12.000.000,00	21.700.000,00	56.005.250,00
Hukuk Müşavirliği	300.000,00	360.000,00	370.000,00	470.000,00	1.000.000,00
Destek Hizmetleri Müdürlüğü	5.000.000,00	4.490.000,00	9.150.000,00	25.000.000,00	63.250.000,00
Makine İkmal ve Bakım Onarım Müdürlüğü	30.000.000,00	21.430.000,00	24.550.000,00	72.480.000,00	122.000.000,00
Tarımsal Hizmetler Müdürlüğü	5.000.000,00	7.220.000,00	7.545.000,00	31.185.000,00	32.000.000,00
İmar ve Kentsel İyileştirme Müdürlüğü	400.000,00	460.000,00	680.000,00	1.320.000,00	2.000.000,00
Yol ve Ulaşım Hizmetleri Müdürlüğü	18.790.000,00	23.000.000,00	37.400.000,00	148.047.291,00	215.000.000,00
Su ve Kanal Hizmetleri Müdürlüğü	2.800.000,00	4.340.000,00	9.380.000,00	51.160.000,00	24.444.750,00
Plan Proje Yatırım ve İnşaat Müdürlüğü	22.000.000,00	24.380.000,00	3.600.000,00	9.750.000,00	47.500.000,00
İlçeler	750.000,00	750.000,00	800.000,00	1.500.000,00	3.000.000,00
İLLER BANKASI BORÇLANMA	1.500.000,00	6.000.000,00	9.400.000,00	33.254.000,00	30.000.000,00
TOPLAM	146.000.000,00	164.100.000,00	248.990.000,00	698.254.000,00	1.203.696.966,00
EK BÜTÇE		18.000.000,00	218.100.000,00	337.603.840,00	0,00
GENEL TOPLAM		182.100.000,00	467.090.000,00	1.035.857.840,00	1.203.696.966,00



Mali Hizmetler Müdürlüğü Analizi

Kaynak Analizi (2020-2024)

YIL	GENEL BÜTÇE	TOPLAM
2020	146.000.000,00	146.000.000,00
2021	182.100.000,00	182.100.000,00
2022	467.090.000,00	467.090.000,00
2023	1.035.857.840,00	1.035.857.840,00
2024	1.203.696.966,00	1.203.696.966,00

Kaynak Analizi (2025-2029)

Tahmini Kaynaklar		
YIL	GENEL BÜTÇE	TOPLAM
2025	1.715.132.192,00	1.715.132.192,00
2026	2.143.000.000,00	2.143.000.000,00
2027	2.678.000.000,00	2.678.000.000,00
2028	3.347.000.000,00	3.347.000.000,00
2029	4.184.000.000,00	4.184.000.000,00

Kurumumuz 2025 yılı öz geliri 1.715.000.000,00 TL olarak tahmin edilmektedir. Ancak personel cari giderleri, araç- gereç bakım onarımı akaryakıt giderleri ve zorunlu katılım giderleri hesaplandığında yaklaşık 1.000.000.000,00 TL gider bütçesi olduğu, yatırımlar için ek kaynak gerektiği görülmektedir.

İL ÖZEL İDARESİ 2025 YILI BÜTÇE TASLAĞI			
BİRİM ÜNVANI	BİRİM TEKLİFİ	STRATEJİK PLAN ÖDENEĞİ	ÖNGÖRÜLEN TASLAK BÜTÇE TOPLAMI
KURUM MÜDÜRLÜKLERİ	164.415.092,87		137.587.108,00
İl Afet ve Acil Durum Müdürlüğü	10.481.570,00	10.000.000,00	10.481.570,00
İl Emniyet Müdürlüğü	1.760.000,00		100.000,00
İl Tarım ve Orman Müdürlüğü	18.660.000,00		
Çevre ve Şehircilik İl Müdürlüğü	697.985,00		
İl Sağlık Müdürlüğü	0,00		
Gençlik Hiz. ve Spor İl Müdürlüğü	5.900.000,00		
İl Kültür ve Turizm Müdürlüğü	1.510.000,00	1.500.000,00	1.500.000,00
İl Millî Eğitim Müdürlüğü	125.255.537,87	125.000.000,00	125.255.538,00
Merkez Halk.Eğitim Mer.Müdürlüğü	150.000,00		150.000,00
Aile ve Sosyal Pol. İl Müdürlüğü	0,00		100.000,00
BİRİM MÜDÜRLÜKLERİ	1.951.107.604,96		1.545.545.084,00
ÖZEL KALEM MÜDÜRLÜĞÜ	10.000.000,00		9.900.000,00
MALİ HİZMETLER MÜDÜRLÜĞÜ	164.274.296,00		162.902.296,00
İNSAN KAY. VE EĞİTİM MÜDÜRLÜĞÜ	669.700.520,96	800.000,00	562.700.000,00
MAKİNA İKMAL VE BAK.ONA.MÜDÜRLÜĞÜ	173.500.000,00	40.000.000,00	150.000.000,00
TARIMSAL HİZMETLER MÜDÜRLÜĞÜ	63.350.000,00	46.450.000,00	50.000.000,00
YAZI İŞLERİ MÜDÜRLÜĞÜ	18.007.788,00		18.007.788,00
KÜLTÜR VE SOSYAL İŞLER MÜDÜRLÜĞÜ	152.600.000,00	71.000.000,00	80.000.000,00
HUKUK MÜŞAVİRLİĞİ	2.120.000,00		2.120.000,00
DESTEK HİZMETLERİ MÜDÜRLÜĞÜ	113.210.000,00	7.500.000,00	84.000.000,00
İMAR VE KENTSEL İYİ MÜDÜRLÜĞÜ	3.130.000,00	1.900.000,00	2.780.000,00
YOL VE ULAŞIM HİZ.MÜDÜRLÜĞÜ	394.600.000,00	345.000.000,00	355.635.000,00
SU VE KANAL HİZ.MÜDÜRLÜĞÜ	125.615.000,00	33.500.000,00	50.500.000,00
PLAN PRJ YAT.VE İNŞ.MÜDÜRLÜĞÜ	61.000.000,00		17.000.000,00
İLÇE ÖZEL İDARELERİ	4.581.859,02		5.000.000,00
Ağın	506.500,00		500.000,00
Alacakaya	811.000,00		500.000,00
Arıcak	508.224,52		500.000,00
Baskil	232.017,00		500.000,00
Karakoçan	505.100,00		500.000,00
Keban			500.000,00
Kovancılar			500.000,00
Maden	232.017,50		500.000,00
Palu	866.000,00		500.000,00
Sivrice	921.000,00		500.000,00
TOPLAM	2.120.104.556,85		1.688.132.192,00
İLLER BANKASI BORÇ ÖDEMESİ	27.000.000,00		27.000.000,00
GENEL TOPLAM	2.147.104.556,85	682.650.000,00	1.715.132.192,00



Su ve Kanal Hizmetleri Müdürlüğü Analizi

İçme Suyu Envanteri Durumu

İLÇESİ	ŞEBEKELİ		ÇEŞMELİ	
	KÖY	BAĞLISI	KÖY	BAĞLISI
	Ad.	Ad.	Ad.	Ad.
AĞIN	16	7		
ALACAKAYA	10	10		
ARICAK	10	7	1	
BASKİL	60	186		8
KARAKOÇAN	88	43		9
KEBAN	30	31		2
KOVANCILAR	76	32		10
MADEN	38	69		4
MERKEZ	131	153		2
PALU	37	23		2
SİVRİCE	50	77		3
TOPLAM	546	638	1	40

Gerek YPK kararları gerekse İl Genel Meclisince alınan karar gereği 7 hane ve/veya 30 nüfusun altındaki yerleşim yerlerine öncelik verilmeyecektir. Bunlara yakın yerlerin ihtiyaçları çeşmeli olarak karşılanacaktır. İlimizde içmeli suyu şebekesi olmayan 1 köyümüz vardır. Bu köyümüz Arıcak İlçesi Çavuşdere'dir. Köyümüzde oturan hane bulunmamaktadır.

İçme Suları Sektörü

Köy Sayısı	: 546
Şebekeli Köy Sayısı	: 545 (%99)
Çeşmeli Köy Sayısı	: 1 (%1)
Mezra Sayısı	: 678
Şebekeli Mezra Sayısı	: 638 (%88)
Çeşmeli Mezra Sayısı	: 40 (%12)
Toplam Ünite Sayısı	: 1244
Toplam Şebekeli Ünite Sayısı	: 1183 (%93)
Toplam Çeşmeli Ünite Sayısı	: 40 (%7)

İÇME SUYU	Şebekeli İçme Suyuna Sahip Köy Sayısı	Çeşmeli Köy Sayısı	Şebekeli İçme Suyuna Sahip Mezra Sayısı	Çeşmeli Mezra Sayısı	Ges Tesisi
ELAZIĞ İL ÖZEL İDARESİ	546	1	638	40	147
	99%	1%	88%	12%	26,87%

KANALİZASYON	Kanalizasyon Yapımına Uygun Köy Sayısı	Kanalizasyonu Olan Köy Sayısı	Kanalizasyonu Olan Mezra Sayısı
ELAZIĞ İL ÖZEL İDARESİ	270	172	12
	49,36%	32,53%	1,50%

Kanalizasyon Envanteri Durumu

İLÇESİ	KÖY	BAĞLISI	KÖY	BAĞLISI
	Ad.		Ad.	
AĞIN	12			
ALACAKAYA	3			
ARICAK	11			
BASKİL	6		1	
KARAKOÇAN	20		2	
KEBAN	15		1	
KOVANCILAR	37		2	
MADEN	6			
MERKEZ	44		2	
PALU	10		3	
SİVRİCE	8		1	
Toplam	172		12	
GENEL TOPLAM		184		

Tarımsal Hizmetler Müdürlüğü Analizi

İŞİN CİNSİ	PROJE (Adet)	SAHA	KÖY/MEZRA	TOPLAM HAYVAN SAYISI	TOPLAM SIVAT SAYISI
Sulama Göleti	4	228	3		
Yerüstü Suyu	726	40.800	414		
Yeraltı Suyu	62	11.246	43		
Drenaj Çalışması	176	293	126		
Ve Diğerleri	587	13.466	227	136.736	910
GENEL TOPLAM	1.555	66.033	813	136.736	910



Sulama Suyu Envanteri Durumu

İŞİN MAHİYETİ	PROJE(AD)	SAHA (HA)	KÖY (AD)
GÖLET	4	228	3
YERÜSTÜ SUYU	726	40.800	414
YERALTI SUYU	62	11.246	43
TOPLAM	792	52.274	460
TOPRAK MUHAFAZA	26	5.693	11
TOPLULAŞTIRMA	2	4.515	5
HAYVAN İÇME SUYU GÖLETİ	45	-	36
TARLA İÇİ GELİŞTİRME	6	2.259	1
DRENAJ VE TOPRAK ISLAHI	176	293	126
SIVAT DAĞITIMI	136	-	116
KREDİ(TOPRAK-SU)	378	999	58
TOPLAM	769	13.759	353
GENEL TOPLAM	1.561	66.033	813

ELAZIĞ İLİNDE TOPLAM TARIM ARAZİSİ (HA)	ELAZIĞ İLİNDE TOPLAM TARIM SULANABİLEN (HA)	ELAZIĞ İLİNDE İDAREMİZCE TOPLAM SULAMAYA ACILAN ALAN (HA)
286.044	232.440	52.408
		% 22,00



Yol Ve Ulaşım Hizmetleri Müdürlüğü Analizi

İLÇE ADI	KÖY SAYISI	MEZRA SAYISI	TOPLAM YOL AĞI (KM)	ASFALT YOL(%)
AĞIN	16	7	98,16	100
ALACAKAYA	10	10	127,33	74
ARICAK	10	7	193,1	65
BASKİL	64	194	770,91	70
KARAKOÇAN	88	52	494,08	71
KEBAN	30	33	317,52	70
KOVANCILAR	75	42	487,18	73
MADEN	38	73	470,49	63
MERKEZ	133	157	892,88	78
PALU	37	26	263,58	70
SİVRİCE	46	80	532,8	60
TOPLAM	547	681	4.648,03	72

İl Toplamında Yol Uzunlukları (Km)

İLÇESİ	BSK	ASFALT	STABLİZE	PARKE	BETON	TOPLAM
AĞIN	2,13	83,54	-	13,49		98,16
ALACAKAYA	10,63	65,77	33,47	14,74	2,72	127,33
ARICAK	8,86	96,38	68,26	12,23	7,37	193,1
BASKİL	18,34	312,44	426,06	10,57	3,5	770,91
KARAKOÇAN	29,34	303,74	143,63	17,25		494,08
KEBAN	-	211,07	94,56	11,89		317,52
KOVANCILAR	24,29	282,61	131,66	45,62		487,18
MADEN	33,2	251,36	181,64	4,29		470,49
MERKEZ	91,24	558,2	204,62	38,12		892,88
PALU	2,31	158,64	81,41	21,22		263,58
SİVRİCE	24,18	282,35	215,35	10,92		532,8
İL TOPLAMI	244,52	2.609,10	1.580,66	199,34	13,59	4.648,03

Destek Hizmetleri Müdürlüğü Analizi

İLAÇLAMA BİRİMİ GENEL İSTATİSTİK BİLGİLERİ				
SN	İLÇE	KÖY SAYISI	İLAÇLANAN KÖY-BÖLGE SAYISI	TOPLAM İLAÇLAMA SAYISI
1	Merkez	132	132	568
2	Ağın	16	16	48
3	Alacakaya	10	10	37
4	Arıcak	10	10	30
5	Baskil	60	60	135
6	Keban	30	30	79
7	Kovancılar	76	76	172
8	Maden	38	38	157
9	Palu	37	37	115
10	Sivrice	50	50	139
11	Jandarma- Hankendi Villa Bölgesi	15	15	37
TOPLAM		547	547	1517

Personel Sayısı	Araç Sayısı
12	6

Kültür Ve Sosyal İşler Müdürlüğü Analizi

KATI ATIK TOPLAMA BİRİMİ GENEL İSTATİSTİK BİLGİLERİ (03.06.2024 tarihi itibarıyla)				
SN	İLÇE	KÖY SAYISI	KONTEYNER SAYISI	TOPLANAN MİKTAR (TON)
1	Merkez	132	4,018	10,973
2	Ağın	16	80	338
3	Alacakaya	10	250	495
4	Arıcak	10	125	252
5	Baskil	11	60	518
6	Karakoçan	61	624	1,78
7	Keban	23	120	328
8	Kovancılar	76	750	1,979
9	Maden	15	470	1,083
10	Palu	37	220	1,236
11	Sivrice	11	150	858
TOPLAM		402	6,867	19,838

Personel Sayısı	Araç Sayısı
24	15

Kültür Ve Sosyal İşler Müdürlüğü Analizi

KATI ATIK TOPLAMA BİRİMİ GENEL İSTATİSTİK BİLGİLERİ

SN	İLÇE	KÖY SAYISI	KONTEYNER SAYISI	GÜNLÜK TOPLANAN MİKTAR (TON)
1	Merkez	132	4,018	60
2	Ağın	16	80	2
3	Alacakaya	10	250	3
4	Arıcak	10	125	2
5	Baskil	11	60	3
6	Karakoçan	61	624	10
7	Keban	23	120	2
8	Kovancılar	76	750	11
9	Maden	15	470	6
10	Palu	37	220	7
11	Sivrice	11	150	5
TOPLAM		402	6,867	111

Personel Sayısı	Araç Sayısı
24	15



Makine İkmal Müdürlüğü Analizi

MEVCUT ARAÇ DURUMU			
S.NO	CİNSİ	KURUM	KİRALIK
1.	OTOMOBİL	9	22
2.	PİKAP / KAMYONET	33	5
3.	COMBI VAN KAMYONET (FIORINO)	5
4.	MİNİBÜS (1 İl Kültür Müd.emrinde)	16	-
5.	MİDİBÜS	1	-
6.	HAYVAN TAŞIMA VE BAKIM ARACI	1	-
7.	DAMPERLİ KAMYON	17	12
8.	KAR BIÇAKLI KAMYON	8	...
9.	DAMTRAKLI KAMYON	6
10.	SONDAJ TECRÜBE KAMYONU	1	-
11.	KAYNAK MAKİNASI MONTELİ KAMYON	2	-
12.	KASALI KAMYON	1	-
13.	VİDANJÖR	1	-
14.	SÜT NAKİL KAMYONU (Süt Üreticileri Birliğinde)	2	-
15.	ÇÖP TOPLAMA KAMYONU	6	-
16.	LASTİK TEKERLEKLİ TRAKTÖR	1	-
17.	DOZER	5	
18.	YAPIM GREYDERİ	15	6
19.	LASTİK TEKERLEKLİ YÜKLEYİCİ	5	-
20.	KAZICI-YÜKLEYİCİ	7	-
21.	EKSKAVATÖR	6	-
22.	MİNİ EKSKAVATÖR (Orman Bölge Müdürlüğü emrinde)	1	-
23.	ÇEKİCİ	6	-
24.	VİNÇ	1	-
25.	FORK-LİFT	2	-
26.	VİB.SİLİNDİR	10	-
27.	YAPIM DİSTRİBÜTÖRÜ	4	-
28.	ASFALT SERİCİ(FİNİŞER)	2	-
29.	YAKIT TANKERİ	2	-
30.	SU TANKERİ(ARAZÖZ)	2	-
31.	ÇEKİLİR TİP ROLEYTANK	2	-
32.	SEYYAR TAMİR ARACI	1	-
33.	KAR MAKİNASI	4	-
34.	KANAL TEMİZLEME ARACI	1	...
35.	Servis Otobüs	8
TOPLAM		186	53



MODELLERE GÖRE ARAÇ VE İŞ MAKİNESİ LİSTESİ

Cinsi ve Adedi	2000 ve altı model	2001-2010 model	2011 ve üstü model	TOPLAM
Otomobil		5	4	9
Pikap	13	8	12	33
Combı Van (Kamyonet)			5	5
Minibüs	2	9	5	16
Midibüs		1		1
Hayvan Taşıma ve Bak.Aracı	1			1
Damperli Kamyon	1	6	10	17
Kar Bıçaklı Kamyon	5		3	8
Damtraklı Kamyon		4	2	6
Sondaj Tecrübe		1		1
Kaynak Mak.Mon.Kamyon	1		1	2
Kasalı Kamyon			1	1
Vidanjör		1		1
Süt Nakil Kamyonu			2	2
Çöp Kamyonu			6	6
Traktör	1			1
Dozer	5			5
Greyder	2		13	15
Yükleyici	5			5
Kazıcı-Yükleyici		2	5	7
Ekskavatör		5	1	6
Mini Ekskavtör		-	1	1
Çekici		2	4	6
Vinç		1		1
Forklift			2	2
Silindir-Mini Silindir	2	2	6	10
Yapım-Asfalt Distribitörü		2	2	4
Asfalt Serci(Finişer)			2	2
Yakıt Tankeri			2	2
Su Tankeri		2		2
Roleytank		1	1	2
Seyyar Tamir Aracı	1			1
Kar Makinesi	2	2		4
Kanal Temizleme Aracı			1	1
GENEL TOPLAM	41 (% 22)	54 (% 29)	91 (% 49)	186

İHTİYAÇ DUYULAN ARAÇ LİSTESİ			
ARAÇ CİNSİ	ADET	BİRİM FİYATI	TOPLAM FİYATI
GREYDER	6	11.000.000,00	66.000.000,00
DAMPERLİ KAMYON	6	5.000.000,00	30.000.000,00
LOWBET	2	2.000.000,00	4.000.000,00
LODER(Yükleyici	2	4.000.000,00	8.000.000,00
KAZICI YÜKLEYİCİ	2	2.500.000,00	5.000.000,00
MİNİBÜS	4	3.000.000,00	12.000.000,00
ÇEKİCİ	1	5.000.000,00	5.000.000,00
PİKAP	10	2.000.000,00	20.000.000,00
TOPLAM	36		150.000.000,00

Toplam 186 iş makinesi olmasına rağmen %52 si 15 yaş üstüdür. Yapılan anketlerde de iş programının yoğunluğu göz önüne alındığında iş makinesi parkının güçlü yön olarak görülmekle beraber yenileme ve sayısının artması gerektiği görülmüştür.

Yukarıdaki tabloda bulunan araçların plan dönemi içerisinde alınması uygun olduğu tespit edilmiştir.

**OKUR YAZARLIK DURUMU**

OKUR YAZARLIK DURUMU	2022		2023		Artış oranı
	Kişi Sayısı	Oranı	Kişi sayısı	Oranı	
Okuma yazma bilen	521.112	96,81	536.989	96,92	0,11
Okuma yazma bilmeyen	17.175	2,49	17.040	2,66	0,17
Bilinmeyen	3.828	0,7	2.374	0,42	-0,28
Toplam	542.115	100	556.403	100	

İkili Eğitim Yapan Okullar Derslik İhtiyacı(2024-2025)

İlkokul				
İlçesi	İkili Öğretim Yapan Okul Sayısı	İkili Öğretim Yapan Okulların Toplam Derslik Sayısı	İkili Öğretim Yapan Okulların Toplam Öğrenci Sayısı	İkili Öğretim Yapan Okulların Tam Gün Eğitime Geçmesi İçin İhtiyaç Duyulan Derslik Sayısı
Merkez	9	165	6.980	115
Ağın				
Alacakaya				
Arıcak				
Baskil				
Karakoçan				
Keban				
Kovancılar				
Maden				
Palu				
Sivrice				
Toplam	9	165	6.980	

Ortaokul				
İlçesi	İkili Öğretim Yapan Okul Sayısı	İkili Öğretim Yapan Okulların Toplam Derslik Sayısı	İkili Öğretim Yapan Okulların Toplam Öğrenci Sayısı	İkili Öğretim Yapan Okulların Tam Gün Eğitime Geçmesi İçin İhtiyaç Duyulan Derslik Sayısı
Merkez	3	31	2667	76

Not: Derslik sayısı 25 öğrenci üzerinden hesaplanmıştır.

Plan dönemi içerisinde ilkokullarda ikili öğretimden normal öğretime geçmek için gerekli derslik sayısı 115 dir. %50 si İl Özel İdare bütçesinden geri kalan %50 si ise Milli eğitim Bakanlığı tarafından yapıldığı takdirde tüm okulların normal öğretime geçeceği görülmektedir.

**ELAZIĞ
İL ÖZEL İDARESİ
2025-2029 STRATEJİK
PLAN ÇALIŞMASI
PAYDAŞ ANALİZLERİ**





Elazığ İl Özel İdaresi 2025-2029 Stratejik Plan hazırlıkları kapsamında gerçekleştirilen paydaş analizleri çalışmasında;

- 1- Kurum Çalışanları
- 2- İl Genel Meclis Üyeleri
- 3- Muhtarlar
- 4- Sivil Toplum Kuruluşları-Siyasi Partiler
- 5- Kamu Kurumlarının Yöneticileri ile anket çalışması yapılmıştır.

Paydaş analizi kapsamında ihtiyaç duyulan veriler 15 Haziran -15 Temmuz 2024 tarihleri arasında yüz yüze anket tekniği kullanılarak elde edilmiştir.

Bulgular SPSS Analiz programı kullanılarak analiz edilmiştir. Anketler;

Kurum çalışanlarından 179 katılımcı;

İl Genel Meclis Üyelerinden 23 katılımcı

Muhtarlardan 238 katılımcı ile yapılmıştır.

Yapılan anket çalışmalarını analiz edilerek değerlendirilmiştir.





STRATEJİK PLAN ÇALIŞAN ANKET ANALİZİ

Kurumumuzda Anket Çalışmasına 179 personelimiz katılmış bulunmaktadır.

Çalışan Memnuniyet ve Beklenti Araştırması sonuçlarına göre;

İl Özel İdaresi Yönetiminden memnuniyet oranı %75 düzeyindedir.

Çalışanlarımızın bir bölümünün anket formunda demografik bilgilerini (kadro, müdürlük, yaş, cinsiyet) belirtmek istemediği dikkati çekmiştir.

İşçi kadrosundaki çalışanlarımızın kurumdan genel memnuniyet düzeyi memur kadrosunda çalışanlara göre daha yüksek çıkmıştır.

Yine erkek çalışanlarımızın genel memnuniyet düzeyi kadın çalışanlarımıza göre daha yüksek görülmüştür.

Çalışanlarımızın yaşı arttıkça memnuniyet düzeyi de artmıştır.



Çalışanların en yüksek düzeyde katılım gösterdiği yargılar:

Yargı	Aritmetik Ortalama
1. Kurumumun başarılarıyla gurur duyarım	4,6357
2. Çalıştığım ortamın fiziksel (ısı, ışık, bina tasarımı...) şartları uygundur	4,5733
3. İşimi en verimli şekilde yapmaya özen göstermekteyim.	4,5479
4. Kurumumu her ortamda en güzel şekilde temsil etme-ye özen gösteririm	4,5357
5. Kurumun amaçlarını biliyor ve bu amaçlar doğrultusunda görevlerimi yerine getiriyorum	4,5214
6. İşimi iyi yaptığımı düşünüyorum.	4,5000
7. Kurumumun başarısı için özveriyle çalışmaya gayret ederim	4,4638
8. İl Özel İdaresinin bir çalışanı olmaktan memnunum	4,3972
9. Yaptığım işin kurumuma yarar sağladığını düşünüyorum	4,3537
10. İzin/rapor alırken, birimdeki işlerin yoğunluğuna dikkat ederim.	4,3469
11. İzin zamanlarının düzenlenmesinde sorun yaşamıyorum.	4,3400
12. Kendimi kurumumun bir parçası olarak görüyorum	4,3191
13. Gerekli olduğu durum ve zamanlarda birimimin yöneticilerine (Birim Müdürü, Genel Sekreter Yrd.) kolayca ulaşıyorum.	4,3151
14. İşimi yapmak için gerekli araç, donanım ve materyal sağlanmaktadır	4,3041
15. Kurumumda kendimi mutlu hissediyorum	4,1915

Çalışanlarımızın kurumsal aidiyetinin yüksek olduğu ve kurum çalışanı olmaktan mutluluk duyduğu görülmektedir. Bunun yanında çalışanlarımız kendi görev ve sorumluluklarını yerine getirirken kurumsal kimlik ve kurumsal kültüre uygun olarak hareket ettikleri görülmektedir.

Çalışanların en düşük düzeyde katılım gösterdiği yargılar:

	Yargı	Aritmetik Ortalama
1.	Her yıl düzenli olarak ihtiyaç duyduğumuz konularda hizmet içi eğitim verilmektedir.	2,8129
2.	Hizmet içi eğitimlere yeterince önem verilmektedir	2,9571
3.	Performansımın adil şekilde değerlendirilmediğini düşünürüm	2,9726
4.	Hizmet içi eğitimler ihtiyacımız olan bütün bilgileri sağlamaktadır	3,0072
5.	Kurumumuz, çalışanlarını geliştirmeye önem vermekte ve bu yönde çalışanlarına yatırım yapmaktadır	3,0216
6.	Hizmet içi eğitim konusunda herkese eşit fırsat verilmektedir.	3,0652
7.	Aldığım eğitimler, işimi kolaylaştırmakta ve başarıma katkıda bulunmaktadır	3,1087
8.	Hizmet içi eğitimle ilgili duyurular etkin bir şekilde yapılmaktadır	3,1765
9.	Birimimizde takdir ve ödüllendirme sistemi adildir	3,1892
10.	Kurumumuzun performans değerlendirme ilke ve yöntemlerini doğru buluyorum	3,2781
11.	Performans ve başarılarım yöneticilerim tarafından yeterince takdir ediliyor.	3,4071
12.	Birimimde görev dağılımının adil olarak yapıldığını düşünüyorum	3,4122
13.	Birimde planlama yapılırken ve kararlar alınırken herkesin katılımının sağlanmaktadır	3,4333
14.	Yöneticilerimiz, kurumdaki gelişmeler hakkında sürekli olarak bizleri bilgilendirirler	3,4483
15.	Çalıştığım birimde takım ruhu olduğuna inanıyorum	3,5822



Çalışanlarımızın hizmet içi eğitim konusunda bazı beklentilerinin olduğu görülmektedir. Önümüzdeki süreçte hizmet içi eğitim planlamaları konusunda bu düşünceler dikkate alınmıştır..

“İşimi en verimli şekilde yapmaya özen göstermekteyim.” Konusunda kadın çalışanlarımızın kararsız oranı erkek çalışanlara göre daha yüksek olarak belirlenmiştir.

Memur kadrosundaki çalışanlarımızın;

“Kurumumuzun performans değerlendirme ilke ve yöntemlerini doğru buluyorum”

“Amirlerimin yöneticilik anlayışından memnunum”

“Kurumun amaçlarını biliyor ve bu amaçlar doğrultusunda görevlerimi yerine getiriyorum”

“İl Özel İdaresinin spor faaliyetlerine destek vermesinden memnunum“

yargılarına katılım düzeyi işçi kadrosundaki çalışanlarımıza göre daha düşük olarak belirlenmiştir.

İşçi kadrosundaki çalışanlarımızın,

“İşimi yapmak için gerekli araç, donanım ve materyal sağlanmaktadır”

“Personel yemekhanesinde verilen hizmetler yeterlidir”

“Kurum içi haberleşme araçlar (SMS, e-posta, web sayfası....) yeterlidir”

yargılarına katılım düzeyi memur kadrosundaki çalışanlarımıza göre daha düşük olarak belirlenmiştir.

İL ÖZEL İDARESİ TARAFINDAN KÖYLERDE YÜRÜTÜLEN ÇALIŞMALARDA EKSİK GÖRÜLEN YÖNLER

	%
Köy Yollarının Asfaltlanması	15,4
Köy içi yolların kilitli parke yapılması	12,2
Personelin işlerde özensiz davranması	11,2
Köylerin şebekeli içme suyuna kavuşturulması	11,1
İşlerin takip ve denetiminin yapılması	10,3
Köy yollarının bakım-onarımının yapılması	9,6
Sulama suyu kanallarının yapılması	6,5
Suyu yetersiz olan köylere içme suyu temini	5,6
Arzu edilen hizmetlerin alınmaması	5,4
Köy Kanalizasyon şebekesi yapımı	4,3
Makine parkı	3,8
Stabilize Köy yollarının iyileştirilmesi	3,4
Diğer	1,2
Total	100,0



İL ÖZEL İDARESİ TARAFINDAN KÖYLERDE YÜRÜTÜLEN ÇALIŞMALARDA GELİŞTİRİLMESİ DÜŞÜNÜLEN ALANLAR

	%
Köy Yollarının Asfaltlanması	20,2
Köy içi yolların kilitli parke yapılması	17,2
İşlerin takip ve denetiminin yapılması	11,5
Sulama Kanalı yapılması	11,0
Köy yollarının bakım-onarımının yapılması	9,2
Köylerin şebekeli içme suyuna kavuşturulması	8,3
Stabilize Köy yollarının iyileştirilmesi	7,3
Suyu yetersiz olan köylere içme suyu temini	5,3
Köy Kanalizasyon şebekesi yapımı	3,2
Muhtarlarla iletişim kurulması	2,4
Makine Parkı	1,6
Çocuk Parkı Yapımı	0,7
Çöplerin Toplanması	0,6
Menfez yapımı	0,4
Diğer	1,1
Total	100,0



STRATEJİK PLAN İÇ PAYDAŞ LİSTESİ (ÖNCELİKLİ PAYDAŞ)

NO	PAYDAŞIN ADI
1	VALİ
2	İL GENEL MECLİSİ
3	İL ENCÜMENİ
4	KAYMAKAMLIKLAR
5	KURUM ÇALIŞANLARI
6	KÖYLERE HİZMET GÖTÜRME BİRLİK BAŞKANLIKLARI
7	MUHTARLAR
8	İL MİLLİ EĞİTİM MÜDÜRLÜĞÜ
9	KÜLTÜR VE TURİZM İL MÜDÜRLÜĞÜ
10	AİLE VE SOSYAL POLİTİKALAR İL MÜDÜRLÜĞÜ
11	SOSYAL YARDIMLAŞMA VE DAYANIŞMA VAKFI
12	İL AFET VE ACİL DURUM MÜDÜRLÜĞÜ
13	GIDA TARIM VE HAYVANCILIK İL MÜDÜRLÜĞÜ
14	İL SAĞLIK MÜDÜRLÜĞÜ
15	ÇEVRE VE ŞEHİRCİLİK İL MÜDÜRLÜĞÜ
16	DAP BÖLGE KOORDİNATÖRLÜĞÜ
17	FIRAT KALKINMA AJANSI
18	ELAZIĞ BELEDİYESİ
19	FIRAT ÜNİVERSİTESİ
20	İLBANK A.Ş. 12. BÖLGE MÜDÜRLÜĞÜ

STRATEJİK PLAN DIŞ PAYDAŞ LİSTESİ

S.NO	PAYDAŞIN ADI	TÜRÜ
1	İÇİŞLERİ BAKANLIĞI	DIŞ PAYDAŞ
2	MALİYE BAKANLIĞI	DIŞ PAYDAŞ
3	KALKINMA BAKANLIĞI	DIŞ PAYDAŞ
4	SAYIŞTAY	DIŞ PAYDAŞ
5	DAP BÖLGE KOORDİNATÖRLÜĞÜ	DIŞ PAYDAŞ
6	FIRAT ALTYAPI HİZMET BİRLİĞİ	DIŞ PAYDAŞ
7	HAZAR MAHALLİ İDARELER BİRLİĞİ	DIŞ PAYDAŞ
8	İŞGEM	DIŞ PAYDAŞ
9	TEKNOKENT	DIŞ PAYDAŞ
10	FIRAT KALKINMA AJANSI	DIŞ PAYDAŞ
11	DEFTERDARLIK	DIŞ PAYDAŞ
12	İL BANK A.Ş. 12. BÖLGE MÜDÜRLÜĞÜ	DIŞ PAYDAŞ
13	ELAZIĞ BELEDİYESİ	DIŞ PAYDAŞ
14	FIRAT ÜNİVERSİTESİ REKTÖRLÜĞÜ	DIŞ PAYDAŞ
15	KARAYOLLARI 8. BÖLGE MÜDÜRLÜĞÜ	DIŞ PAYDAŞ
16	DSİ 9. BÖLGE MÜDÜRLÜĞÜ	DIŞ PAYDAŞ
17	ORMAN İŞLETME MÜDÜRLÜĞÜ	DIŞ PAYDAŞ
18	8. KOLORDU KOMUTANLIĞI	DIŞ PAYDAŞ
19	ELAZIĞ BAROSU	DIŞ PAYDAŞ
20	ELAZIĞ TİCARET VE SANAYİ ODASI	DIŞ PAYDAŞ
21	TİCARET BORSASI	DIŞ PAYDAŞ
22	MİMARLAR ODASI	DIŞ PAYDAŞ
23	ESNAF VE SANATKÂRLAR ODASI	DIŞ PAYDAŞ
24	İL MÜFTÜLÜĞÜ	DIŞ PAYDAŞ
25	SANAYİ KURULUŞLARI	DIŞ PAYDAŞ
26	ORGANİZE SANAYİ BÖLGESİ	DIŞ PAYDAŞ
27	KOOPERATİFLER	DIŞ PAYDAŞ
28	SULAMA SUYU BİRLİKLERİ	DIŞ PAYDAŞ
29	ÇİFTÇİLER	DIŞ PAYDAŞ

DIŞ PAYDAŞ MATRİSİ

PAYDAŞ ADI (DIŞ PAYDAŞ)	ETKİLEME GÜCÜ		
İÇİŞLERİ BAKANLIĞI			G
HAZİNE VE MALİYE BAKANLIĞI			G
STARTEJİ GELİŞTİRME BAŞKANLIĞI			G
SAYIŞTAY			G
DAP BÖLGE KOORDİNATÖRLÜĞÜ			G
FIRAT ALTYAPI HİZMET BİRLİĞİ			G
ELAZIĞ MAHALLİ İDARELER BİRLİĞİ			G
İŞGEM			G
TEKNOKENT		0	
FIRAT KALKINMA AJANSI		0	
DEFTERDARLIK		0	
İLLER BANKASI 12. BÖLGE MÜDÜRLÜĞÜ		0	
ELAZIĞ BELEDİYESİ		0	
FIRAT ÜNİVERSİTESİ REKTÖRLÜĞÜ		0	
KARAYOLLARI 8. BÖLGE MÜDÜRLÜĞÜ		0	
DSİ 9. BÖLGE MÜDÜRLÜĞÜ		0	
ORMAN İŞLETME MÜDÜRLÜĞÜ		0	
8. KOLORDU KOMUTANLIĞI		0	
ELAZIĞ BAROSU		0	
ELAZIĞ TİCARET VE SANAYİ ODASI		0	
TİCARET BORSASI	Z		
MİMARLAR ODASI	Z		
ESNAF VE SANATKÂRLAR ODASI	Z		
İL MÜFTÜLÜĞÜ	Z		
SANAYİ KURULUŞLARI	Z		
ORGANİZE SANAYİ BÖLGESİ		0	
KOOPERATİFLER		0	
SULAMA SUYU BİRLİKLERİ		0	
ÇİFTÇİLER		0	
ELAZIĞ DOĞALGAZ	Z		
HİZMET ALANI			

PAYDAŞ

Z: Zayıf, O: Orta, G: Güçlü



GÜÇLÜ YÖNLER

- Vali'nin başkan olması,
- İl Valisinin Başkanlığında, tüm kamu kurum ve kuruluşlarını kapsayan yatırım izleme, değerlendirme işbirliği ve koordinasyon toplantılarının yapılması,
- Paydaşlarımızla şehrimizde uzlaşma kültürünün olması,
- İdari ve mali özerkliğinin olması,
- Katılımcı bir yapıya sahip olması,
- Bütçesini kendisinin yapması ve İl Genel Meclisinin onaylaması,
- Vatandaşın hizmet taleplerinin İl Genel Meclisi üyeleri, ilçe kaymakamlıkları, köy muhtarları ve vatandaşlar tarafından kuruma ulaştırılması,
- Hizmet alanı içerisinde bulunan yerleşim yerlerinde alt yapının belirli oranda tamamlanmış olması,
- Personelin etkin ve çözümcül bir bakış açısının olması,
- Teknik kapasitenin yüksek olması,
- İç kontrolün kurulmuş olması.

ZAYIF YÖNLER

- Uzmanlık gerektiren bazı alanlarda nitelikli personel eksikliği,
- İletişim eksikliği ve kurumsal taassup, iş makinesi operatörü eksikliği,
- İş makinesi parkının eski olması sebebiyle bakım ve onarım giderleri fazla olması ve iş makinelerinden alınan verimin düşük olması,
- İçme suyu kaynaklarının yetersizliği ve yeni kaynak arayışlarındaki sıkıntılar
- İdareye gelir getirici yeni kaynakların sağlanamaması,
- Kurumca diğer kurum ve kuruluşlara yapılan yardımların (okul asfaltları, bank yardımları, cami altyapıları vb.) kayıt altına alınamaması,
- Görsel ağırlıklı çalışma alanları bulunan müdürlük personellerine (İçme Suları, Yol Kanal, İmar Müdürlükleri)seminerlerle yerinde görme ve inceleme imkanı sağlanamıyor olması,
- Hizmet içi eğitimde yaşanan eksiklikler
- Hedeflenen yatırımlar için kaynak eksikliği.
- Yatırım önceliklendirilmesinde yaşanan sorunlar.
- Afet riski taşıyan yerlerin tespit edilmemiş olması,
- Kurum kapasitesinin arttırılması.

FIRSATLAR

- KÖYDES kaynaklı projelerin uygulanıyor olması,
- İlin kalkınmada öncelikli iller kapsamında bulunması,
- Köklü bir üniversitenin bulunması,
- AB projeleri ve HİBE programlarından yeteri kadar yararlanılıyor olması, pozitif ayrımcılık ve artı puan verilmesi,
- DAP kapsamında ilimizin ciddi olarak maddi destek alması,
- İlin doğal kaynakların ve bio çeşitliliğinin zenginliği,
- İnşaat malzemelerinin temininde ilin uygun konumda olması (taş-çimento-mermer vb.),
- İlin bir yarımada olması nedeniyle sulu tarım ve su ürünleri yetiştiriciliğinde gelişmiş olması,
- Zengin su kaynaklarının (yeraltı/üstü) ve işlenebilir tarım arazilerinin bulunması,
- Tüm ilçelerde K.H.G.B.'nin bulunması,
- Tarihi, turistik zenginliklerin bulunması
- Doğal zenginliklerinin olması,
- İŞGEM ve TEKNOKENT'in olması,
- Enerji kaynağının yeterli düzeyde olması,
- Sivrice Atık Su arıtma Tesisinin bitirilmiş olması,
- Çok sayıda Bölge Müdürlüğü'nün Elazığ da kurulu bulunması,
- Elazığ'ın önemli bir coğrafi konumda olması,
- Mahalli idarelerin destekleniyor olması,
- İlin güneşli gün sayısının fazla olması,
- Yeraltı kaynaklarının zengin olması,
- Yöresel ürünlerin çeşitliliği ve bolluğu,
- Eğitime ve kültüre önem veren bir nüfus yapısının varlığı,
- İdaremizin Sayıştay ve Mülkiye denetçileri tarafından denetleniyor olması

TEHDİTLER

- Küresel ısınma ve iklim değişikliğine bağlı olarak yağışlardaki azalma, bu azalmaya bağlı içme ve sulama sularında yaşanan sıkıntılar,
- Kırsal alanlarda bulunan yerleşim yerlerinin çokluğu ve dağınıklığı,
- Kırsal alandan şehre/şehirlere göçün artması,
- Göçe bağlı il merkezinde işsizliğin artışı,
- İlden nitelikli işgücü göçü verilmesi ve niteliksiz göç alması,
- Mücavir alan dışında imarsız yapılaşmanın olması,
- Yatırımlar için planlanan ve ilgili kurumlardan talep edilen ödeneklerdeki yetersizlikler,
- Kırsal bölgede yoksulluk oranlarının yükseliyor olması
- Uzun vadeli planlama eksiklikleri ve yapılan planlamalara uyulmadığı sorunlar,
- Coğrafi iklim şartlarından dolayı yol onarımların da kısa zamanda yaşanan bozulma ve tahribatlar,
- Köylerde çevre temizliği konusunda yaşanan sıkıntılar,
- Halkın çevre temizliği konusunda duyarsızlığı,
- Yerel kaygılar, mikro milliyetçilikler, çekememezlik ve köyler arasında kavgalar gibi yatırımları olumsuz etkileyen unsurların bulunması, kurumsal taassup,
- Kurumlar arası birlikte iş yapma kültürünün olmaması,
- İlin tamamının 1. ve 2. derece deprem kuşağında bulunması,
- Köylerde yaşanan mevsimsel göçler ve nüfus artışları,
- Köylerde yaşayan vatandaşların adres nüfus kayıtlarının merkezde olması,
- İhale sürecinde yaşanan uzama ve aksaklıklar,
- Afet risk haritasının olmaması,
- Yaşanan afetler sonrası köylerde riskli olarak belirlenen binaların yıkılmasında yaşanan sorunlar
- Sokak hayvanlarının kontrol altına alınamaması



ELAZIĞ İL ÖZEL İDARESİ

2025-2029

STRATEJİK PLAN

3.BÖLÜM

GELECEĞE BAKIŞ



BİR BAKIŞTA STRATEJİK PLAN

MİSYON



Kanunlarla belirlenen yetki ve görevler dâhilinde ildeki kişi ve kuruluşlara yönelik, başta kırsal kalkınma olmak üzere, eğitim, kültür ve sosyal refahın arttırılması, sağlık, tarım, çevre ve bayındırlık alanlarında hizmetleri adil, katılımcı, etkin, saydam, hesap verebilirlik ilkesi çerçevesinde yürütmek; ilin kaynaklarını planlı, akılcı biçimde dağıtımını ve kullanımını sağlayarak, sürdürülebilir bir kalkınma hedefiyle halkın gelir seviyesini ve ilin refah düzeyini yükselterek ilimizi ülke genelinde tercih edilen marka bir şehir yapmak.

VİZYON



Şeffaf ve katılımcılığı esas alan, Vatandaş odaklı, Yenilikçi, Tarihi ve kültürel mirasını 21. yüzyılın dinamizmi ile sentezleyerek toplumsal gelişme sürecinde üstlenmiş olduğu liderlik rolünü sürdürmek isteyen bir kamu kuruluşu olmak.

TEMEL DEĞERLER



- Güvenilir, şeffaf, hesap verme yükümlülüğü olması.
- Hizmetlerin sunumunda verimliliği, etkinliği ve tutumluluğu esas almak.
- Katılımcı bir yönetim anlayışıyla karar almak ve uygulamak.
- Vatandaş memnuniyetini sağlamak.
- Hizmet kalitesinden ödün vermemek.
- Diğer kurum kuruluş ve STK' lar la koordinasyon halinde olmak.
- Çevresel, kültürel ve tarihsel mirası korumak.
- Hizmet ve faaliyetlerde hukuki ve etik kuralları gözetmek.
- Değişime ve gelişime açık olmak.

TEMALAR

Elazığ İl Özel İdaresinin çok sayıdaki görev ve sorumluluklarını sistematize edebilmek ve stratejik amaç ve hedeflerin belirlenmesine imkân tanımak üzere daha önce gerçekleştirilen çalışmalar da göz önünde bulundurularak, oluşturulacak stratejik amaç ve hedeflere çerçeve çizmesi maksadıyla temaların belirlenmesi çalışması yapılmıştır. Bu çerçevede belirlenen temalar aşağıdaki tabloda yer almaktadır.



Temalar

ELAZIĞ'I
Geleceğe
Taşıyoruz





ELAZIĞ İL ÖZEL İDARESİ

2025-2029

STRATEJİK PLAN

4.BÖLÜM

**STRATEJİ GELİŞTİRME
AMAÇLAR**

HEDEFLER VE FAALİYETLER



TEMA - 1.KURUMSAL KAPASİTENİN OLUŞTURULMASI VE GELİŞTİRİLMESİ

AMAÇ - 1	İlin ihtiyaçlarının belirlenmesinde ve kaynak kullanımında;temel ilke ve bildirimleri benimseyen bir anlayışla fonksiyonel, akılcı ve çağdaş bir idari yapı oluşturmaktır.						
HEDEF 1.1.	Planlama dönemi içerisinde personele temel, hazırlayıcı ve uygulama eğitimleri verilecek ve eğitimde süreklilik sağlanacaktır.						
SORUMLU BİRİM	İl Özel İdaresi - İnsan Kaynakları ve Eğitim Müdürlüğü						
PERFORMANS GÖSTERGELERİ	Hedefe Etkisi %	Plan Dönemi Başlangıç Değeri	2025	2026	2027	2028	2029
P.G. 1.1.1	%100		2	4	5	6	7
P.G. 1.1.2	%100		2	4	5	6	7
P.G. 1.1.3.	%100		1	1	1	0	0
P.G. 1.1.4.	%100		3	3	3	3	3
P.G. 1.1.5.	%100		%10	%10	%10	%10	%10
MAALİYET TAHMİNİ	6.080.000,00						
FAALİYETLER	<p>Faaliyet 1.1.1. Kurumun Stratejik Planı ile uyumlu olarak Fırat Üniversitesi ve bu konuda deneyimli kamu ve özel kuruluşların katılımı sağlanarak, ilgili tüm personele Plan dönemi içerisinde mevzuat ile ilgili yeni düzenlemeler ve uygulamalara yönelik hizmet içi eğitim verilecek ve plan dönemi sonuna kadar sürdürülecektir.</p> <p>Faaliyet 1.1.2. Plan dönemi içerisinde her yıl, değişik birimlerden personelin katılımı ile seminer, atölye çalışması, beyin fırtınası gibi yöntemlerle kurumun amaçları, varsayımları, felsefeleri, değerleri ve ilkeleri ortaya konulup, kurum kültürü oluşturulacaktır. Kurumsal hizmet sunumunda bunlar dikkate alınacaktır.</p> <p>Faaliyet 1.1.3. Personelin verimliliğini artırmaya yönelik olarak yaptıkları işin niteliğine göre bilgi ve teknik donanımına sahip olmaları yılda 3 kez verilecek olan Hizmet içi eğitim ile sağlanacaktır.</p> <p>Faaliyet 1.1.4. 2025-2029 yılları arasında toplam 15 adet iş sağlığı ve güvenliği ile ilgili eğitimler ile ilk yardım ve umumi hıfzıssıhha kanunu ile ilgili iş yeri sertifika eğitimi verilecektir.</p> <p>Faaliyet 1.1.5. Her personele performans karnesi doldurulacak ve performans kriterlerine göre her yıl personelin % 10'una ödül verilecektir.</p>						

AMAÇ - 1	İlin ihtiyaçlarının belirlenmesinde ve kaynak kullanımında;temel ilke ve bildirimleri benimseyen bir anlayışla fonksiyonel, akılcı ve çağdaş bir idari yapı oluşturmaktır.						
HEDEF 1.2.	Plan dönemi içerisinde ildeki mahalli hizmetlerin etkili ve verimli biçimde planlanması, uygulanması ve sunulmasında kurumlar arası işbirliği, katılımcılık, saydamlık ve hesap verebilirlik ilkeleri göz önünde bulundurularak güçlendirilecektir.						
SORUMLU BİRİM	İl Özel İdaresi ve ilgili kuruluşlar						
PERFORMANS GÖSTERGELERİ	Hedefe Etkisi %	Plan Dönemi Başlangıç Değeri	2025	2026	2027	2028	2029
P.G. 1.2.1	%100		1	1	1	1	1
P.G. 1.2.2	%100		4	4	4	4	4
MAALİYET TAHMİNİ							
FAALİYETLER	<p>Faaliyet 1.2.1. Elazığ Belediyesi ile ortak çalışmaların yürütülebilmesi amacıyla Plan Dönemi içerisinde "ortak çalışma, izleme ve değerlendirme komitesi" oluşturulması için girişimlerde bulunarak, kentleşme ve kent hizmetlerinin sunumunda bütünlük sağlanacaktır. Bu komite faaliyetlerini, yılda bir kez rapor halinde yayınlayarak kamuoyunu bilgilendirecektir.</p> <p>Faaliyet 1.2.2. İlin gelişimi ile ilgili genel idare kuruluşları, mahalli idare kuruluşları ve sivil toplum kuruluşları ile koordinasyonun sağlanması için yılda 4 kez toplantı yapılacak, toplantılarda alınan kararlar ve sonuçları web sitesinde güncel olarak yer alacaktır.</p>						

AMAÇ - 1	İlin ihtiyaçlarının belirlenmesinde ve kaynak kullanımında;temel ilke ve bildirimleri benimseyen bir anlayışla fonksiyonel, akılcı ve çağdaş bir idari yapı oluşturmaktır.						
HEDEF 1.3.	Plan dönemi içerisinde Kurumun Makine Parkının Yenilenmesi tamamlanacaktır.						
SORUMLU BİRİM	İl Özel İdaresi –Makine İkmal Müdürlüğü						
PERFORMANS GÖSTERGELERİ	Hedefe Etkisi %	Plan Dönemi Başlangıç Değeri	2025	2026	2027	2028	2029
P.G. 1.3.1	%100	186	4	6	8	9	9
MAALİYET TAHMİNİ	280.000.000,00						
FAALİYETLER	Faaliyet 1.3.1.İl özel İdaresi Makine Parkında eksik görülen iş makinalarının bir kısmının alımı plan dönemi içerisinde de yapılacaktır.						



STRATEJİK AMAÇ -1 MALİYET TABLOSU

FAALİYETLER	2025	2026	2027	2028	2029	TOPLAM
Faaliyet 1.1.1	250.000,00	310.000,00	380.000,00	450.000,00	500.000,00	1.890.000,00
Faaliyet 1.1.2	150.000,00	200.000,00	250.000,00	300.000,00	350.000,00	1.250.000,00
Faaliyet 1.1.3	200.000,00	240.000,00	290.000,00	340.000,00	400.000,00	1.470.000,00
Faaliyet 1.1.4	200.000,00	240.000,00	290.000,00	340.000,00	400.000,00	1.470.000,00
Faaliyet 1.1.5	0	0	0	0	0	0
HEDEF TOPLAM	800.000,00	990.000,00	1.210.000,00	1.430.000,00	1.650.000,00	6.080.000,00
Faaliyet 1.2.1	0	0	0	0	0	0
Faaliyet 1.2.2	0	0	0	0	0	0
HEDEF TOPLAM	0	0	0	0	0	0
Faaliyet 1.3.1	40.000.000,00	50.000.000,00	60.000.000,00	70.000.000,00	80.000.000,00	280.000.000,00
HEDEF TOPLAM	40.000.000,00	50.000.000,00	60.000.000,00	70.000.000,00	80.000.000,00	280.000.000,00
STRATEJİK AMAÇ TOPLAMI	40.800.000,00	50.990.000,00	61.210.000,00	71.430.000,00	81.650.000,00	321.080.000,00

TEMA - 2. KIRSAL KALKINMANIN GELİŞTİRİLMESİ

AMAÇ - 2	Ulaşımın hızlı güvenilir bir şekilde sağlanabilmesi için, kırsal alandaki birinci derece bütün köy yolları, iyileştirilecektir.						
HEDEF 2.1.	Plan dönemi içerisinde 2609,10 km lik asfalt kaplama yolun 260 km lik kısmını BSK Bütümlü sıcak karışım kaplama dönüşümünü yaparak sathi kaplama yolların % 10 luk kısmının standardını arttırmış olacağız.						
SORUMLU BİRİM	İl Özel İdaresi – Yol ve Ulaşım Hizmetleri Müdürlüğü						
PERFORMANS GÖSTERGELERİ	Hedefe Etkisi %	Plan Dönemi Başlangıç Değeri	2025	2026	2027	2028	2029
P.G. 2.1.	%10	244,52	296,52	348,52	400,52	452,52	504,52
MAALİYET TAHMİNİ	985.000.000,00						
FAALİYETLER	Faaliyet 2.1. Plan dönemi içerisinde her yıl 1. Derece grup yollarından 52 km Bitümlü sıcak karışım asfalt yapılacaktır.						

AMAÇ - 2	Ulaşımın hızlı güvenilir bir şekilde sağlanabilmesi için, kırsal alandaki birinci derece bütün köy yolları, iyileştirilecektir.						
HEDEF 2.2.	Plan dönemi içerisinde stabilize kaplamalı yolların 150 km sinde asfalt kaplama imalatı yapılarak toplam yol ağının asfalt kaplama oranını %61,41 dan %64,64 e çıkarılacaktır.						
SORUMLU BİRİM	İl Özel İdaresi – Yol ve Ulaşım Hizmetleri Müdürlüğü						
PERFORMANS GÖSTERGELERİ	Hedefe Etkisi %	Plan Dönemi Başlangıç Değeri	2025	2026	2027	2028	2029
P.G. 2.2.	%10	%61,41	30	30	30	30	30
MAALİYET TAHMİNİ	495.000.000,00						
FAALİYETLER	Faaliyet 2.2. Plan dönemi içerisinde her yıl 1. Derece grup yollarından 30 km 1.kat asfalt yapılacaktır.						



AMAÇ - 2	Ulaşımın hızlı güvenilir bir şekilde sağlanabilmesi için, kırsal alandaki birinci derece bütün köy yolları, iyileştirilecektir.						
HEDEF 2.3.	Plan dönemi içerisinde 125 km asfalt sathi kaplama revizyonu yapılacaktır.						
SORUMLU BİRİM	İl Özel İdaresi – Yol ve Ulaşım Hizmetleri Müdürlüğü						
PERFORMANS GÖSTERGELERİ	Hedefe Etkisi %	Plan Dönemi Başlangıç Değeri	2025	2026	2027	2028	2029
P.G. 2.3.	%10	2609	2634	2659	2684	2709	2734
MAALİYET TAHMİNİ	154.000.000,00						
FAALİYETLER	Faaliyet 2.3. Plan dönemi içerisinde her yıl 1. Derece grup yollarından 25 km 2.kat asfalt yapılacaktır.						

AMAÇ - 2	Ulaşımın hızlı güvenilir bir şekilde sağlanabilmesi için, kırsal alandaki birinci derece bütün köy yolları, iyileştirilecektir.						
HEDEF 2.4.	Plan dönemi içerisinde 2609,10 km lik asfalt köy yollarının 1500 km sinde asfalt bakım onarım çalışması yapılarak %57 oranında yolların revizyonu yapılmış olacaktır.						
SORUMLU BİRİM	İl Özel İdaresi – Yol ve Ulaşım Hizmetleri Müdürlüğü						
PERFORMANS GÖSTERGELERİ	Hedefe Etkisi %	Plan Dönemi Başlangıç Değeri	2025	2026	2027	2028	2029
P.G. 2.4.	%57		300	300	300	300	300
MAALİYET TAHMİNİ	565.000.000,00						
FAALİYETLER	Faaliyet 2.4. Plandönemi içerisinde her yıl Asfaltı bozuk olan köy yollarının 300 Km'sine Asfalt Yama yapılacaktır.						

AMAÇ - 2	Ulaşımın hızlı güvenilir bir şekilde sağlanabilmesi için, kırsal alandaki birinci derece bütün köy yolları, iyileştirilecektir.						
HEDEF 2.5.	Plan dönemi içerisinde stabilize kaplamalı 1580.66 km köy yollarımızın % 7,9unda onarım çalışmaları yapılacaktır.						
SORUMLU BİRİM	İl Özel İdaresi – Yol ve Ulaşım Hizmetleri Müdürlüğü						
PERFORMANS GÖSTERGELERİ	Hedefe Etkisi %	Plan Dönemi Başlangıç Değeri	2025	2026	2027	2028	2029
P.G. 2.5	%10	1580,66	1608,66	1630,66	1655,66	1680,66	1705,66
MAALİYET TAHMİNİ	29.000.000,00						
FAALİYETLER	Faaliyet 2.5.Plan dönemi içerisinde her yıl Asfalt kaplamalı köy yollarının 25 Km' sinde onarım çalışması yapılacaktır.						

AMAÇ - 2	Ulaşımın hızlı güvenilir bir şekilde sağlanabilmesi için, kırsal alandaki birinci derece bütün köy yolları, iyileştirilecektir.						
HEDEF 2.6.	Plan dönemi içerisinde asfalt kaplamalı köy yollarımızın % 63,27'si iyileştirilecektir.						
SORUMLU BİRİM	İl Özel İdaresi – Yol ve Ulaşım Hizmetleri Müdürlüğü						
PERFORMANS GÖSTERGELERİ	Hedefe Etkisi %	Plan Dönemi Başlangıç Değeri	2025	2026	2027	2028	2029
P.G. 2.6.	%10		200	200	200	200	200
MAALİYET TAHMİNİ	320.000.000,00						
FAALİYETLER	Faaliyet 2.6. Plan dönemi içerisinde her yıl köy yollarının 200 Km' sinde Stabilize kaplama çalışması yapılacaktır.						



AMAÇ - 2	Ulaşımın hızlı güvenilir bir şekilde sağlanabilmesi için, kırsal alandaki birinci derece bütün köy yolları, iyileştirilecektir.						
HEDEF 2.7.	Plan dönemi içerisinde köy yollarımızın 100 km Yeni Yol Çalışması Yapılacaktır.						
SORUMLU BİRİM	İl Özel İdaresi – Yol ve Ulaşım Hizmetleri Müdürlüğü						
PERFORMANS GÖSTERGELERİ	Hedefe Etkisi %	Plan Dönemi Başlangıç Değeri	2025	2026	2027	2028	2029
P.G. 2.7	%100		20	20	20	20	20
MAALİYET TAHMİNİ	32.000.000,00						
FAALİYETLER	Faaliyet 2.7. Plan dönemi içerisinde her yıl 20 Km Yeni Yol çalışması yapılacaktır.						

AMAÇ - 2	Ulaşımın hızlı güvenilir bir şekilde sağlanabilmesi için, kırsal alandaki birinci derece bütün köy yolları, iyileştirilecektir.						
HEDEF 2.8	Plan dönemi içerisinde mevcut köy yollarının alt yapı standartları iyileştirilecektir.						
SORUMLU BİRİM	İl Özel İdaresi – Yol ve Ulaşım Hizmetleri Müdürlüğü						
PERFORMANS GÖSTERGELERİ	Hedefe Etkisi %	Plan Dönemi Başlangıç Değeri	2025	2026	2027	2028	2029
P.G. 2.8	%100		2/3000	2/3000	2/3000	2/3000	2/3000
MAALİYET TAHMİNİ	58.500.000,00						
FAALİYETLER	Faaliyet 2.8. Plan dönemi içerisinde her yıl 2 adet menfez, 3000 m yolda spiral boru döşemesi yapılacaktır.						

AMAÇ - 2	Ulaşımın hızlı güvenilir bir şekilde sağlanabilmesi için, kırsal alandaki birinci derece bütün köy yolları, iyileştirilecektir.						
HEDEF 2.9.	Plan dönemi içerisinde mevcut köylerimizde İstinat Duvarı Çalışması Yapılarak köy yollarımızın korunması ve güvenliği arttırılacaktır.						
SORUMLU BİRİM	İl Özel İdaresi – Yol ve Ulaşım Hizmetleri Müdürlüğü						
PERFORMANS GÖSTERGELERİ	Hedefe Etkisi %	Plan Dönemi Başlangıç Değeri	2025	2026	2027	2028	2029
P.G. 2.9	%100		200	200	200	200	200
MAALİYET TAHMİNİ	19.500.000,00						
FAALİYETLER	Faaliyet 2.9. Plan dönemi içerisinde her yıl 200 m İstinat Duvarı çalışması yapılacaktır.						

AMAÇ - 2	Ulaşımın hızlı güvenilir bir şekilde sağlanabilmesi için, kırsal alandaki birinci derece bütün köy yolları, iyileştirilecektir.						
HEDEF 2.10.	Plan dönemi içerisinde alt yapı hizmetleri tamamlanmış köylerimizin köy içi 150.000 m ² kilitli parke imalatı yapılacaktır.						
SORUMLU BİRİM	İl Özel İdaresi – Yol ve Ulaşım Hizmetleri Müdürlüğü						
PERFORMANS GÖSTERGELERİ	Hedefe Etkisi %	Plan Dönemi Başlangıç Değeri	2025	2026	2027	2028	2029
P.G. 2.10	%100		30.000	30.000	30.000	30.000	30.000
MAALİYET TAHMİNİ	173.000.000,00						
FAALİYETLER	Faaliyet 2.10. Plan dönemi içerisinde her yıl 30.000 m ² köy ve köy içi yollarına kilitli parke yapılacaktır.						



STRATEJİK AMAÇ -2 MALİYET TABLOSU

FAALİYETLER	2025	2026	2027	2028	2029	TOPLAM
Faaliyet 2.1.1	125.000.000,00	0	0	0	0	125.000.000,00
Faaliyet 2.1.2	0	150.000.000,00	0	0	0	150.000.000,00
Faaliyet 2.1.3	0	0	180.000.000,00	0	0	180.000.000,00
Faaliyet 2.1.4	0	0	0	230.000.000,00	0	230.000.000,00
Faaliyet 2.1.5	0	0	0	0	300.000.000,00	300.000.000,00
HEDEF TOPLAM	125.000.000,00	150.000.000,00	180.000.000,00	230.000.000,00	300.000.000,00	985.000.000,00
Faaliyet 2.2.1	60.000.000,00	0	0	0	0	60.000.000,00
Faaliyet 2.2.2	0	75.000.000,00	0	0	0	75.000.000,00
Faaliyet 2.2.3	0	0	90.000.000,00	0	0	90.000.000,00
Faaliyet 2.2.4	0	0	0	120.000.000,00	0	120.000.000,00
Faaliyet 2.2.5	0	0	0	0	150.000.000,00	150.000.000,00
HEDEF TOPLAM	60.000.000,00	75.000.000,00	90.000.000,00	120.000.000,00	150.000.000,00	495.000.000,00
Faaliyet 2.3.1	18.000.000,00	0	0	0	0	18.000.000,00
Faaliyet 2.3.2	0	24.000.000,00	0	0	0	24.000.000,00
Faaliyet 2.3.3	0	0	30.000.000,00	0	0	30.000.000,00
Faaliyet 2.3.4	0	0	0	36.000.000,00	0	36.000.000,00
Faaliyet 2.3.5	0	0	0	0	46.000.000,00	46.000.000,00
HEDEF TOPLAM	18.000.000,00	24.000.000,00	30.000.000,00	36.000.000,00	46.000.000,00	154.000.000,00
Faaliyet 2.4.1	65.000.000,00	0	0	0	0	65.000.000,00
Faaliyet 2.4.2	0	80.000.000,00	0	0	0	80.000.000,00
Faaliyet 2.4.3	0	0	110.000.000,00	0	0	110.000.000,00
Faaliyet 2.4.4	0	0	0	135.000.000,00	0	135.000.000,00
Faaliyet 2.4.5	0	0	0	0	175.000.000,00	175.000.000,00
HEDEF TOPLAM	65.000.000,00	80.000.000,00	110.000.000,00	135.000.000,00	185.000.000,00	565.000.000,00
Faaliyet 2.5.1	3.500.000,00	0	0	0	0	3.500.000,00
Faaliyet 2.5.2	0	4.500.000,00	0	0	0	4.500.000,00
Faaliyet 2.5.3	0	0	5.500.000,00	0	0	5.500.000,00
Faaliyet 2.5.4	0	0	0	7.000.000,00	0	7.000.000,00
Faaliyet 2.5.5	0	0	0	0	8.500.000,00	8.500.000,00

STRATEJİK AMAÇ -2 MALİYET TABLOSU						
FAALİYETLER	2025	2026	2027	2028	2029	TOPLAM
HEDEF TOPLAM	3.500.000,00	4.500.000,00	5.500.000,00	7.000.000,00	8.500.000,00	29.000.000,00
Faaliyet 2.6.1	40.000.000,00	0	0	0	0	40.000.000,00
Faaliyet 2.6.2	0	50.000.000,00	0	0	0	50.000.000,00
Faaliyet 2.6.3	0	0	60.000.000,00	0	0	60.000.000,00
Faaliyet 2.6.4	0	0	0	75.000.000,00	0	75.000.000,00
Faaliyet 2.6.5	0	0	0	0	95.000.000,00	95.000.000,00
HEDEF TOPLAM	40.000.000,00	50.000.000,00	60.000.000,00	75.000.000,00	95.000.000,00	320.000.000,00
Faaliyet 2.7.1	4.000.000,00	0	0	0	0	4.000.000,00
Faaliyet 2.7.2	0	5.000.000,00	0	0	0	5.000.000,00
Faaliyet 2.7.3	0	0	6.000.000,00	0	0	6.000.000,00
Faaliyet 2.7.4	0	0	0	7.500.000,00	0	7.500.000,00
Faaliyet 2.7.5	0	0	0	0	9.500.000,00	9.500.000,00
HEDEF TOPLAM	4.000.000,00	5.000.000,00	6.000.000,00	7.500.000,00	9.500.000,00	32.000.000,00
Faaliyet 2.8.1	8.000.000,00	0	0	0	0	8.000.000,00
Faaliyet 2.8.2	0	10.000.000,00	0	0	0	10.000.000,00
Faaliyet 2.8.3	0	0	12.000.000,00	0	0	12.000.000,00
Faaliyet 2.8.4	0	0	0	13.500.000,00	0	13.500.000,00
Faaliyet 2.8.5	0	0	0	0	15.000.000,00	15.000.000,00
HEDEF TOPLAM	8.000.000,00	10.000.000,00	12.000.000,00	13.500.000,00	15.000.000,00	58.500.000,00
Faaliyet 2.9.1	2.500.000,00	0	0	0	0	2.500.000,00
Faaliyet 2.9.2	0	3.000.000,00	0	0	0	3.000.000,00
Faaliyet 2.9.3	0	0	3.500.000,00	0	0	3.500.000,00
Faaliyet 2.9.4	0	0	0	4.500.000,00	0	4.500.000,00
Faaliyet 2.9.5	0	0	0	0	6.000.000,00	6.000.000,00
HEDEF TOPLAM	2.500.000,00	3.000.000,00	3.500.000,00	4.500.000,00	6.000.000,00	19.500.000,00
Faaliyet 2.10.1	19.000.000,00	0	0	0	0	19.000.000,00
Faaliyet 2.10.2	0	21.000.000,00	0	0	0	21.000.000,00
Faaliyet 2.10.3	0	0	33.000.000,00	0	0	33.000.000,00
Faaliyet 2.10.4	0	0	0	48.000.000,00	0	48.000.000,00
Faaliyet 2.10.5	0	0	0	0	52.000.000,00	52.000.000,00
HEDEF TOPLAM	19.000.000,00	21.000.000,00	33.000.000,00	48.000.000,00	52.000.000,00	73.000.000,00
STRATEJİK AMAÇ TOPLAMI	345.000.000,00	432.500.000,00	540.000.000,00	686.500,00,00	867.000.000,00	2.881.000.000,00

Stratejik Amaç -2 Maliyet Tablosu



AMAÇ - 3	Bütün köy ve mezralarımızda köy standartlarına uygun fiziki ve sosyal alt yapı çalışmalarını yürütmek.						
HEDEF 3.1.	2025-2029 yılları içerisinde hizmet alanımızda bulunan 547 köy ve 1244 ünite olmak üzere içme suyu olmayan veya yetersiz olan 30 Nüfus ve/veya 7 hane ve üzerindeki bütün yerleşim birimleri şebekeli ve sağlıklı içme suyuna kavuşturulacaktır.						
SORUMLU BİRİM	İl Özel İdaresi - Su ve Kanal Hizmetleri Müdürlüğü						
PERFORMANS GÖSTERGELERİ	Hedefe Etkisi %	Plan Dönemi Başlangıç Değeri	2025	2026	2027	2028	2029
P.G. 3.1.	%0,5	638	641	644	647	650	653
MAALİYET TAHMİNİ	47.000.000,00						
FAALİYETLER	Faaliyet 3.1. Hizmet alanımızda bulunan, içme suyu olmayan veya yetersiz olan Köy ve Mezralarımızda Plan dönemi içerisinde her yıl 3 adet yeni tesis yapılarak köy ve mezralarımız şebekeli ve sağlıklı içme suyuna kavuşturulacaktır.						

AMAÇ - 3	Bütün köy ve mezralarımızda köy standartlarına uygun fiziki ve sosyal alt yapı çalışmalarını yürütmek.						
HEDEF 3.2.	2025-2029 yılları arasında kapalı şebeke tesis bulunan köylerin % 5'inde kaynak araştırma ve tesis geliştirme çalışmaları yapılarak, tesisleri sağlıklı bir yapıya kavuşturmak.						
SORUMLU BİRİM	İl Özel İdaresi - Su ve Kanal Hizmetleri Müdürlüğü						
PERFORMANS GÖSTERGELERİ	Hedefe Etkisi %	Plan Dönemi Başlangıç Değeri	2025	2026	2027	2028	2029
P.G. 3.2	%100		5/20/30	5/20/30	5/20/30	5/20/30	5/20/30
MAALİYET TAHMİNİ	77.100.000.000,00						
FAALİYETLER	Faaliyet 3.2. Plan dönemi içerisinde her yıl suyu yetersiz olan köy ve ünitelerden 5 köyün içme suyu ihtiyacını karşılamak için sondaj kuyusu açılacaktır. Faaliyet 3.2. Plan dönemi içerisinde her yıl suyu yetersiz olan köy ve ünitelerden 20 adet drenaj çalışması yapılacaktır. Faaliyet 3.2 Plan dönemi içerisinde her yıl suyu yetersiz olan köy ve ünitelerden 30 adet köyde tesis geliştirme çalışması yapılacaktır.						

AMAÇ - 3	Bütün köy ve mezralarımızda köy standartlarına uygun fiziki ve sosyal alt yapı çalışmalarını yürütmek.						
HEDEF 3.3	Plan dönemi içerisinde kapalı şebeke içme suyu bulunan, topografik yapısı uygun olan ve mahalli katkı sağlayan büyük yerleşim yerlerine öncelik verilerek, köyler kanalizasyon şebekesine ve tesislerine kavuşturulacaktır.						
SORUMLU BİRİM	İl Özel İdaresi - Su ve Kanal Hizmetleri Müdürlüğü						
PERFORMANS GÖSTERGELERİ	Hedefe Etkisi %	Plan Dönemi Başlangıç Değeri	2025	2026	2027	2028	2029
P.G. 3.3.1	%100		3/10	3/10	3/10	3/10	3/10
MAALİYET TAHMİNİ	120.500.000,00						
FAALİYETLER	<p>Faaliyet 3.3 Plan dönemi içerisinde her yıl 3 adet köyün kanalizasyon şebekesi yapılacaktır.</p> <p>Faaliyet 3.3. Plan dönemi içerisinde her yıl kanalizasyon şebekesi yapılan köylerde 10 adet Tesis Geliştirme ve Bakım Onarım Çalışması yapılacaktır.</p>						



STRATEJİK AMAÇ - 3 MALİYET TABLOSU

FAALİYETLER	2025	2026	2027	2028	2029	TOPLAM
Faaliyet 3.1.1	7.000.000,00	8.000.000,00	9.000.000,00	10.000.000,00	13.000.000,00	47.000.000,00
HEDEF TOPLAM	7.000.000,00	8.000.000,00	9.000.000,00	10.000.000,00	13.000.000,00	47.000.000,00
Faaliyet 3.2.1	1.500.000,00	0	0	0	0	1.500.000,00
Faaliyet 3.2.2	0	1.800.000,00	0	0	0	1.800.000,00
Faaliyet 3.2.3	0	0	2.000.000,00	0	0	2.000.000,00
Faaliyet 3.2.4	0	0	0	2.500.000,00	0	2.500.000,00
Faaliyet 3.2.5	0	0	0	0	3.000.000,00	3.000.000,00
Faaliyet 3.2.6	1.500.000,00	0	0	0	0	1.500.000,00
Faaliyet 3.2.7	0	1.800.000,00	0	0	0	1.800.000,00
Faaliyet 3.2.8	0	0	2.000.000,00	0	0	2.000.000,00
Faaliyet 3.2.9	0	0	0	2.500.000,00	0	2.500.000,00
Faaliyet 3.2.10	0	0	0	0	3.000.000,00	3.000.000,00
Faaliyet 3.2.11	7.500.000,00	0	0	0	0	7.500.000,00
Faaliyet 3.2.12	0	9.000.000,00	0	0	0	9.000.000,00
Faaliyet 3.2.13	0	0	11.000.000,00	0	0	11.000.000,00
Faaliyet 3.2.14	0	0	0	13.000.000,00	0	13.000.000,00
Faaliyet 3.2.15	0	0	0	0	15.000.000,00	15.000.000,00
HEDEF TOPLAM	10.500.000,00	12.600.000,00	15.000.000,00	18.000.000,00	21.000.000,00	77.100.000,00
Faaliyet 3.3.1	10.000.000,00	0	0	0	0	10.000.000,00
Faaliyet 3.3.2	0	12.000.000,00	0	0	0	12.000.000,00
Faaliyet 3.3.3	0	0	14.500.000,00	0	0	14.500.000,00
Faaliyet 3.3.4	0	0	0	17.500.000,00	0	17.500.000,00
Faaliyet 3.3.5	0	0	0	0	21.000.000,00	21.000.000,00
Faaliyet 3.3.6	6.000.000,00	0	0	0	0	6.000.000,00
Faaliyet 3.3.7	0	7.500.000,00	0	0	0	7.500.000,00
Faaliyet 3.3.8	0	0	9.000.000,00	0	0	9.000.000,00
Faaliyet 3.3.9	0	0	0	10.500.000,00	0	10.500.000,00
Faaliyet 3.3.10	0	0	0	0	12.500.000,00	12.500.000,00
HEDEF TOPLAM	16.000.000,00	19.500.000,00	23.500.000,00	28.000.000,00	33.500.000,00	120.500.000,00
STRATEJİK AMAÇ TOPLAMI	33.500.000,00	40.100.000,00	47.500.000,00	56.000.000,00	67.500.000,00	244.600.000,00

AMAÇ - 4	Tarımsal verimliliği ve ürün çeşitliliğini artırmak.						
HEDEF 4.1.	Plan dönemi içerisinde kırsal alanında ülkenin ulusal politikalarına paralel olarak dengeli, çevreye uyumlu sürdürülebilir bir kırsal kalkınma amacıyla alt yapı yatırımlarının katılımcı bir anlayışla gerçekleştirilmesi , küresel ısınmanın neden olduğu iklim değişikliğinin ülkemiz ve ilimizde ki etkisininde göz önüne alarak azalan toprak ve su kaynaklarının en ekonomik ve en verimli biçimde kullanılmasının sağlanması için sulanabilir arazilerin sulamaya açılması sağlanacaktır.						
SORUMLU BİRİM	İl Özel İdaresi – Tarımsal Hizmetler Müdürlüğü						
PERFORMANS GÖSTERGELERİ	Hedefe Etkisi %	Plan Dönemi Başlangıç Değeri	2025	2026	2027	2028	2029
P.G. 4.1.	%100		25	25	30	30	30
MAALİYET TAHMİNİ	330.000.000,00						
FAALİYETLER	Faaliyet 4.1. Plan dönemi içerisinde 2025-2026 yılı içerisinde 25 adet sulama amaçlı Havuz ve Kanalet yapılacaktır. Faaliyet 4.1. Plan dönemi içerisinde 2027-2029 yılı içerisinde 30 adet sulama amaçlı Havuz ve Kanalet yapılacaktır.						

AMAÇ - 4	Tarımsal verimliliği ve ürün çeşitliliğini artırmak.						
HEDEF 4.2.	Plan dönemi içerisinde hayvancılığın yoğun olduğu bölgelerde hayvancılığa katkı sağlamak amacıyla yalاک dağıtım hizmeti yapılacaktır.						
SORUMLU BİRİM	İl Özel İdaresi – Tarımsal Hizmetler Müdürlüğü						
PERFORMANS GÖSTERGELERİ	Hedefe Etkisi %	Plan Dönemi Başlangıç Değeri	2025	2026	2027	2028	2029
P.G. 4.2.	%100		50	60	70	80	90
MAALİYET TAHMİNİ	4.150.000,00						
FAALİYETLER	Faaliyet 4.2.1. Plan dönemi içerisinde her yıl hayvan içme suyu yalağı yapılacaktır.						



AMAÇ - 4	Tarımsal verimliliği ve ürün çeşitliliğini artırmak.						
HEDEF 4.3.	Plan dönemi içerisinde tarımsal verimliliğin ve ürün çeşitliliğinin artırılması amacıyla arazi toplulaştırmasına muvafakat veren köylerin tesislerinin öncelik verilerek sulama suyu bulunan bölgelerde sulanabilir arazilerin sulamaya açılması sağlanacaktır.						
SORUMLU BİRİM	İl Özel İdaresi – Tarımsal Hizmetler Müdürlüğü						
PERFORMANS GÖSTERGELERİ	Hedefe Etkisi %	Plan Dönemi Başlangıç Değeri	2025	2026	2027	2028	2029
P.G. 4.3.	%100		30	30	30	30	30
MAALİYET TAHMİNİ	10.000.000,00						
FAALİYETLER	Faaliyet 4.3. Plan dönemi içerisinde her yıl 30 adet sulama amaçlı drenaj çalışması yapılacaktır.						

AMAÇ - 4	Tarımsal verimliliği ve ürün çeşitliliğini artırmak.						
HEDEF 4.4.	Plan dönemi içerisinde tarımsal verimliliğin ve ürün çeşitliliğini artırmak amacıyla arazi toplulaştırmasına muvafakat veren köylerin tesislerine öncelik verilerek Sulama Suyu ve Hayvan İçme Suyu Tesisleri bulunan bölgelerde gerekli Bakım Onarım çalışmaları yapılacaktır.						
SORUMLU BİRİM	İl Özel İdaresi – Tarımsal Hizmetler Müdürlüğü						
PERFORMANS GÖSTERGELERİ	Hedefe Etkisi %	Plan Dönemi Başlangıç Değeri	2025	2026	2027	2028	2029
P.G. 4.4.	%100						
MAALİYET TAHMİNİ	8.350.000,00						
FAALİYETLER	Faaliyet 4.4. Plan dönemi içerisinde her yıl Sulama ve Hayvan İçme Suyu Tesislerinde Bakım Onarım Çalışması Yapılacaktır.						

AMAÇ - 4	Tarımsal verimliliği ve ürün çeşitliliğini artırmak.						
HEDEF 4.5.	Plan dönemi içerisinde Tarımsal Verimliliğin ve Ürün Çeşitliliğini Artırılması ve Desteklenmesi amacıyla projelerle gerekli destek verilecektir.						
SORUMLU BİRİM	İl Özel İdaresi – Tarımsal Hizmetler Müdürlüğü						
PERFORMANS GÖSTERGELERİ	Hedefe Etkisi %	Plan Dönemi Başlangıç Değeri	2025	2026	2027	2028	2029
P.G. 4.5.	%100						
MAALİYET TAHMİNİ	7.550.000,00						
FAALİYETLER	Faaliyet 4.5. Plan dönemi içerisinde her yıl Tarım Ürün Çeşitliliğinin Artırılması ve Desteklenmesi için Alternatif Fide ve Tohum Çeşitleri Alınarak Çiftçilerimize dağıtılacaktır.						

AMAÇ - 4	Tarımsal verimliliği ve ürün çeşitliliğini artırmak.						
HEDEF 4.6.	Plan dönemi içerisinde Tarımsal üretimde örgütlenmeleri geliştirmek maksadı ile kooperatifleşme ve üretici birliklerinin kurulması, yaygınlaştırılması, kooperatifleşen bölgelerde güneş enerjili tesislerin kurulması, örgütlü üretime geçen bölgelerin tesis bakım onarımlarının yapılması sağlanacaktır.						
SORUMLU BİRİM	İl Özel İdaresi – Tarımsal Hizmetler Müdürlüğü						
PERFORMANS GÖSTERGELERİ	Hedefe Etkisi %	Plan Dönemi Başlangıç Değeri	2025	2026	2027	2028	2029
P.G. 4.6	%100						
MAALİYET TAHMİNİ	7.550.000,00						
FAALİYETLER	Faaliyet 4.6. Plan dönemi içerisinde her yıl mevcutta bulunan Sulama Kooperatifleri ile Yeni Kurulacak Olan Kooperatiflerin Faaliyetleri desteklenecektir.						



AMAÇ - 4	Tarımsal verimliliği ve ürün çeşitliliğini artırmak.						
HEDEF 4.7.	Plan dönemi içerisinde Ticari amaçlı ürün yetiştiriciliği kapsamında direkt üretime ve ekonomiye dönük katma değeri yüksek Su Ürünleri Yetiştiriciliğinin Gelişimi için gerekli destek sağlanacaktır.						
SORUMLU BİRİM	İl Özel İdaresi – Tarımsal Hizmetler Müdürlüğü						
PERFORMANS GÖSTERGELERİ	Hedefe Etkisi %	Plan Dönemi Başlangıç Değeri	2025	2026	2027	2028	2029
P.G. 4.7.1	%100						
MAALİYET TAHMİNİ	7.550.000,00						
FAALİYETLER	Faaliyet 4.7. Plan dönemi içerisinde her yıl Su Ürünleri Yetiştiriciliği Desteklenmesi için, Üreticilere Eğitim Verilmesi ve Ürün Çeşitliliğinin Arttırılmasına Yönelik Gerekli Destekler Verilecektir.						

AMAÇ - 4	Tarımsal verimliliği ve ürün çeşitliliğini artırmak.						
HEDEF 4.8.	Plan dönemi içerisinde Kar marjı yüksek üretimlerden olan bal üretimi için arıcılığın desteklenmesi, çiçeklerinden bal yapılan bitki desenlerinin doğal ortamda korunması ve çoğaltılması için projelerin geliştirilmesi, profesyonelce arıcılık yapan üreticilerle ortak projeler geliştirilerek ana arı dağıtımı yapılması, eğitimlerin planlanması ve desteklenmesi sağlanacaktır.						
SORUMLU BİRİM	İl Özel İdaresi – Tarımsal Hizmetler Müdürlüğü						
PERFORMANS GÖSTERGELERİ	Hedefe Etkisi %	Plan Dönemi Başlangıç Değeri	2025	2026	2027	2028	2029
P.G. 4.8.	%100						
MAALİYET TAHMİNİ	6.200.000,00						
FAALİYETLER	Faaliyet 4.8. Plan dönemi içerisinde her yıl Arıcılık Sektörünün Gelişimi ve Kırsalda Gelir Getirici Faaliyetlerin Arttırılması İçin Kovan, Ana Arı vb. gibi Ürünlerle Gerekli Destekler Verilecektir.						

STRATEJİK AMAÇ -4 MALİYET TABLOSU

FAALİYETLER	2025	2026	2027	2028	2029	TOPLAM
Faaliyet 4.1.1	40.000.000,00	0	0	0	0	40.000.000,00
Faaliyet 4.1.2	0	50.000.000,00	0	0	0	50.000.000,00
Faaliyet 4.1.3	0	0	60.000.000,00	0	0	60.000.000,00
Faaliyet 4.1.4	0	0	0	80.000.000,00	0	80.000.000,00
Faaliyet 4.1.5	0	0	0	0	100.000.000,00	100.000.000,00
HEDEF TOPLAM	40.000.000,00	50.000.000,00	60.000.000,00	80.000.000,00	100.000.000,00	330.000.000,00
Faaliyet 4.2.1	500.000,00	0	0	0	0	500.000,00
Faaliyet 4.2.2	0	600.000,00	0	0	0	600.000,00
Faaliyet 4.2.3	0	0	800.000,00	0	0	800.000,00
Faaliyet 4.2.4	0	0	0	1.000.000,00	0	1.000.000,00
Faaliyet 4.2.5	0	0	0	0	1.250.000,00	1.250.000,00
HEDEF TOPLAM	500.000,00	600.000,00	800.000,00	1.000.000,00	1.250.000,00	4.150.000,00
Faaliyet 4.3.1	1.200.000,00	0	0	0	0	1.200.000,00
Faaliyet 4.3.2	0	1.500.000,00	0	0	0	1.500.000,00
Faaliyet 4.3.3	0	0	1.900.000,00	0	0	1.900.000,00
Faaliyet 4.3.4	0	0	0	2.400.000,00	0	2.400.000,00
Faaliyet 4.3.5	0	0	0	0	3.000.000,00	3.000.000,00
HEDEF TOPLAM	1.200.000,00	1.500.000,00	1.900.000,00	2.400.000,00	3.000.000,00	10.000.000,00
Faaliyet 4.4.1	1.000.000,00	0	0	0	0	1.000.000,00
Faaliyet 4.4.2	0	1.250.000,00	0	0	0	1.250.000,00
Faaliyet 4.4.3	0	0	1.600.000,00	0	0	1.600.000,00
Faaliyet 4.4.4	0	0	0	2.000.000,00	0	2.000.000,00
Faaliyet 4.4.5	0	0	0	0	2.500.000,00	2.500.000,00
HEDEF TOPLAM	1.000.000,00	1.250.000,00	1.600.000,00	2.000.000,00	2.500.000,00	8.350.000,00
Faaliyet 4.5.1	1.000.000,00	0	0	0	0	1.000.000,00
Faaliyet 4.5.2	0	1.250.000,00	0	0	0	1.250.000,00
Faaliyet 4.5.3	0	0	1.500.000,00	0	0	1.500.000,00
Faaliyet 4.5.4	0	0	0	1.800.000,00	0	1.800.000,00
Faaliyet 4.5.5	0	0	0	0	2.000.000,00	2.000.000,00
HEDEF TOPLAM	1.000.000,00	1.250.000,00	1.500.000,00	1.800.000,00	2.000.000,00	7.550.000,00
Faaliyet 4.6.1	1.000.000,00	0	0	0	0	1.000.000,00
Faaliyet 4.6.2	0	1.250.000,00	0	0	0	1.250.000,00
Faaliyet 4.6.3	0	0	1.500.000,00	0	0	1.500.000,00
Faaliyet 4.6.4	0	0	0	1.800.000,00	0	1.800.000,00
Faaliyet 4.6.5	0	0	0	0	2.000.000,00	2.000.000,00
HEDEF TOPLAM	1.000.000,00	1.250.000,00	1.500.000,00	1.800.000,00	2.000.000,00	7.550.000,00
Faaliyet 4.7.1	1.000.000,00	0	0	0	0	1.000.000,00
Faaliyet 4.7.2	0	1.250.000,00	0	0	0	1.250.000,00
Faaliyet 4.7.3	0	0	1.500.000,00	0	0	1.500.000,00
Faaliyet 4.7.4	0	0	0	1.800.000,00	0	1.800.000,00
Faaliyet 4.7.5	0	0	0	0	2.000.000,00	2.000.000,00
HEDEF TOPLAM	1.000.000,00	1.250.000,00	1.500.000,00	1.800.000,00	2.000.000,00	7.550.000,00
Faaliyet 4.8.1	750.000,00	0	0	0	0	750.000,00
Faaliyet 4.8.2	0	950.000,00	0	0	0	950.000,00
Faaliyet 4.8.3	0	0	1.200.000,00	0	0	1.200.000,00
Faaliyet 4.8.4	0	0	0	1.500.000,00	0	1.500.000,00
Faaliyet 4.8.5	0	0	0	0	1.800.000,00	1.800.000,00
HEDEF TOPLAM	750.000,00	950.000,00	1.200.000,00	1.500.000,00	1.800.000,00	6.200.000,00
STRATEJİK AMAÇ TOPLAMI	46.450.000,00	58.050.000,00	69.400.000,00	92.300.000,00	114.550.000,00	380.750.000,00



AMAÇ - 5	İl genelinde mekânsal gelişmeyi yönlendirecek, uygulanabilir üst ve alt ölçekli planların yapılması ve uygulanmasını sağlamaktır.						
HEDEF 5.1.	Plan dönemi içerisinde İmar Planları Yapılmış Kapanan Belde Belediye Sınırları İçerisindeki Alanlarda Şuurlandırma Çalışmaları Yapılacaktır..						
SORUMLU BİRİM	İl Özel İdaresi- İmar Kentsel ve İyileştirme Müdürlüğü						
PERFORMANS GÖSTERGELERİ	Hedefe Etkisi %	Plan Dönemi Başlangıç Değeri	2025	2026	2027	2028	2029
P.G. 5.1.	%100		1	1	1	1	1
MAALİYET TAHMİNİ	2.325.000,00						
FAALİYETLER	Faaliyet 5.1. Plan dönemi içerisinde her yıl İmarları yapılmış kapanan Belde Belediyelerinde Şuurlandırma çalışmaları yapılacaktır.						

AMAÇ - 5	İl genelinde mekânsal gelişmeyi yönlendirecek, uygulanabilir üst ve alt ölçekli planların yapılması ve uygulanmasını sağlamaktır.						
HEDEF 5.2.	Plan dönemi içerisinde İl genelinde imar planları olmayan parsellerde planlama ve gelir amaçlı satış çalışmaları yapılacaktır.						
SORUMLU BİRİM	İl Özel İdaresi- İmar Kentsel ve İyileştirme Müdürlüğü						
PERFORMANS GÖSTERGELERİ	Hedefe Etkisi %	Plan Dönemi Başlangıç Değeri	2025	2026	2027	2028	2029
P.G. 5.2.	%100		1	1	1	1	1
MAALİYET TAHMİNİ	3.500.000,00						
FAALİYETLER	Faaliyet 5.2. Plan dönemi içerisinde her yıl il genelinde imar planları olmayan parsellerde planlama ve gelir amaçlı satış çalışmaları yapılacaktır.						

AMAÇ - 5	İl genelinde mekânsal gelişmeyi yönlendirecek, uygulanabilir üst ve alt ölçekli planların yapılması ve uygulanmasını sağlamaktır.						
HEDEF 5.3.	Plan dönemi içerisinde İmar çalışmalarını daha hızlı etkin ve verimli hale getirebilmek için yazılım geliştirilecektir.						
SORUMLU BİRİM	İl Özel İdaresi- İmar Kentsel ve İyileştirme Müdürlüğü						
PERFORMANS GÖSTERGELERİ	Hedefe Etkisi %	Plan Dönemi Başlangıç Değeri	2025	2026	2027	2028	2029
P.G. 5.3.	%100		1				
MAALİYET TAHMİNİ	2.100.000,00						
FAALİYETLER	Faaliyet 5.3. 2025 Yılı içerisinde dijitalleşme ve Yeşil dönüşüm amacıyla kağıt ve zaman tasarrufu yapılacaktır.						

STRATEJİK AMAÇ -5 MALİYET TABLOSU

FAALİYETLER	2025	2026	2027	2028	2029	TOPLAM
Faaliyet 5.1.1	400.000,00	0	0	0	0	400.000,00
Faaliyet 5.1.2	0	425.000,00	0	0	0	425.000,00
Faaliyet 5.1.3	0	0	475.000,00	0	0	475.000,00
Faaliyet 5.1.4	0	0	0	500.000,00	0	500.000,00
Faaliyet 5.1.5	0	0	0	0	525.000,00	525.000,00
HEDEF TOPLAM	400.000,00	425.000,00	475.000,00	500.000,00	525.000,00	2.325.000,00
Faaliyet 5.2.1	500.000,00	0	0	0	0	500.000,00
Faaliyet 5.2.2	0	600.000,00	0	0	0	600.000,00
Faaliyet 5.2.3	0	0	700.000,00	0	0	700.000,00
Faaliyet 5.2.4	0	0	0	800.000,00	0	800.000,00
Faaliyet 5.2.5	0	0	0	0	900.000,00	900.000,00
HEDEF TOPLAM	500.000,00	600.000,00	700.000,00	800.000,00	900.000,00	3.500.000,00
Faaliyet 5.3.1	1.000.000,00	0	0	0	0	1.000.000,00
Faaliyet 5.3.2	0	500.000,00	0	0	0	500.000,00
Faaliyet 5.3.3	0	0	100.000,00	0	0	100.000,00
Faaliyet 5.3.4	0	0	0	200.000,00	0	200.000,00
Faaliyet 5.3.5	0	0	0	0	300.000,00	300.000,00
HEDEF TOPLAM	1.000.000,00	500.000,00	100.000,00	200.000,00	300.000,00	2.100.000,00
STRATEJİK AMAÇ TOPLAMI	1.900.000,00	1.525.000,00	1.275.000,00	1.500.000,00	1.725.000,00	7.925.000,00



AMAÇ - 6	Köylerimizde Çevresel ve Mekânsal Gelişim sağlama adına Modern ve Konforlu Yaşam alanları oluşturulacaktır.						
HEDEF 6.1.	Plan Dönemi içerisinde Modern ve Konforlu Yaşam alanları oluşturma adına Köylerimizde Çöp Toplama Hizmetleri Yapılacaktır.						
SORUMLU BİRİM	İl Özel İdaresi –Kültür ve Sosyal İşler Müdürlüğü						
PERFORMANS GÖSTERGELERİ	Hedefe Etkisi %	Plan Dönemi Başlangıç Değeri	2025	2026	2027	2028	2029
P.G. 6.1.1	%100		1				
P.G. 6.1.2	%100	15					
P.G. 6.1.3.	%100		400	420	440	460	500
MAALİYET TAHMİNİ	450.000.000,00						
FAALİYETLER	Faaliyet 6.1.1.2025 Yılı içerisinde katı atık transfer istasyonu yapımı sağlanacak Faaliyet 6.1.2.2025 Yılı içerisinde çöp toplama aracı olarak tır ve dorseler alınacaktır. Faaliyet 6.1.3 Plan dönemi içerisinde her yıl köylerde çöp toplama işlemine devam edilecektir.						

AMAÇ - 6	Köylerimizde Çevresel ve Mekânsal Gelişim sağlama adına Modern ve Konforlu Yaşam alanları oluşturulacaktır.						
HEDEF 6.2.	Plan dönemi içerisinde hizmet alanımızda başı boş kedi köpek ve diğer sokak hayvanlarının kısırlaştırılarak doğal yaşam alanlarına bırakılması sağlanacaktır.						
SORUMLU BİRİM	İl Özel İdaresi –Kültür ve Sosyal İşler Müdürlüğü						
PERFORMANS GÖSTERGELERİ	Hedefe Etkisi %	Plan Dönemi Başlangıç Değeri	2025	2026	2027	2028	2029
P.G. 6.2.	%100		300	300	300	300	300
MAALİYET TAHMİNİ	7.650.000,00						
FAALİYETLER	Faaliyet 6.2. Plan dönemi içerisinde her yıl 300 sokak hayvanının kısırlaştırılması yapılacaktır. Mama ve tıbbi malzemeler alınacaktır.						

AMAÇ - 6	Köylerimizde Çevresel ve Mekânsal Gelişim sağlama adına Modern ve Konforlu Yaşam alanları oluşturulacaktır.						
HEDEF 6.3.	Plan dönemi içerisinde ilaçlama ile ilimiz merkez ilçe ve ilçelere bağlı köylerin - kırsal kesimin yaşam kalitesini arttırmak için doğal dengeye zarar vermeden zararlı böcekler-sinekler ve kokulara karşı il geneli ilaçlama yapılması sağlanacaktır.						
SORUMLU BİRİM	İl Özel İdaresi – Destek Hizmetleri Müdürlüğü						
PERFORMANS GÖSTERGELERİ	Hedefe Etkisi %	Plan Dönemi Başlangıç Değeri	2025	2026	2027	2028	2029
P.G. 6.3.	%100		547	547	547	547	547
MAALİYET TAHMİNİ	49.500.000,00						
FAALİYETLER	Faaliyet 6.3. Plan dönemi içerisinde her yıl 547 Köyde İlaçlama Çalışması Yapılacaktır.						

STRATEJİK AMAÇ -6 MALİYET TABLOSU						
FAALİYETLER	2025	2026	2027	2028	2029	TOPLAM
Faaliyet 6.1.1	0	0	0	0	0	0
Faaliyet 6.1.2	0	0	0	0	0	0
Faaliyet 6.1.3	70.000.000,00	0	0	0	0	70.000.000,00
Faaliyet 6.1.4	0	80.000.000,00	0	0	0	80.000.000,00
Faaliyet 6.1.5	0	0	90.000.000,00	0	0	90.000.000,00
Faaliyet 6.1.6	0	0	0	100.000.000,00	0	100.000.000,00
Faaliyet 6.1.7	0	0	0	0	110.000.000,00	110.000.000,00
Faaliyet 6.2.1	1.000.000,00	0	0	0	0	1.000.000,00
Faaliyet 6.2.2	0	1.250.000,00	0	0	0	1.250.000,00
Faaliyet 6.2.3	0	0	1.600.000,00	0	0	1.600.000,00
Faaliyet 6.2.4	0	0	0	1.800.000,00	0	1.800.000,00
Faaliyet 6.2.5	0	0	0	0	2.000.000,00	2.000.000,00
HEDEF TOPLAM	71.000.000,00	81.250.000,00	91.600.000,00	101.800.000,00	112.000.000,00	457.650.000,00
Faaliyet 6.3.1	7.500.000,00	0	0	0	0	7.500.000,00
Faaliyet 6.3.2	0	8.500.000,00	0	0	0	8.500.000,00
Faaliyet 6.3.3	0	0	9.500.000,00	0	0	9.500.000,00
Faaliyet 6.3.4	0	0	0	11.000.000,00	0	11.000.000,00
Faaliyet 6.3.5	0	0	0	0	13.000.000,00	13.000.000,00
HEDEF TOPLAM	7.500.000,00	8.500.000,00	9.500.000,00	11.000.000,00	13.000.000,00	49.500.000,00
STRATEJİK AMAÇ TOPLAMI	78.500.000,00	89.750.000,00	101.100.000,00	112.800.000,00	125.000.000,00	507.150.000,00



AMAÇ - 7	Tabi afetlerin yol açacağı can ve mal kayıplarını en aza indirmek ve müdahale kapasitesini geliştirmek amacıyla alt yapı donanım hizmetlerini hazırlamaktır.						
HEDEF 7.1.	Plan dönemi içerisinde afete maruz bölgelerin tespiti için Afet yönetimi ve karar destek sistemlerine entegre veri ve bilgilerin üretiminin sağlanması yapılacaktır.						
SORUMLU BİRİM	İl Afet ve Acil Durum Müdürlüğü						
PERFORMANS GÖSTERGELERİ	Hedefe Etkisi %	Plan Dönemi Başlangıç Değeri	2025	2026	2027	2028	2029
P.G. 7.1	%100		2	2	2	2	2
MAALİYET TAHMİNİ	20.000.000,00						
FAALİYETLER	Faaliyet.7.1. Plan dönemi içerisinde her yıl 2 ilçe risk haritası sayısallaştırması yapılacaktır.						

AMAÇ - 7	Tabi afetlerin yol açacağı can ve mal kayıplarını en aza indirmek ve müdahale kapasitesini geliştirmek amacıyla alt yapı donanım hizmetlerini hazırlamaktır.						
HEDEF 7.2.	Plan dönemi içerisinde afet ve afet sonrasında konforlu bir yaşam sağlanabilmesi ve normal yaşama geçiş sürecini hızlandırabilmek için gerekli malzeme alımının sağlanması.						
SORUMLU BİRİM	İl Afet ve Acil Durum Müdürlüğü						
PERFORMANS GÖSTERGELERİ	Hedefe Etkisi %	Plan Dönemi Başlangıç Değeri	2025	2026	2027	2028	2029
P.G. 7.2	%100						
MAALİYET TAHMİNİ	49.000.000,00						
FAALİYETLER	Faaliyet.7.2 Plan dönemi içerisinde her yıl akut döneminde personel için arama kurtarma malzemesi alınacaktır.						

STRATEJİK AMAÇ -7 MALİYET TABLOSU

FAALİYETLER	2025	2026	2027	2028	2029	TOPLAM
Faaliyet 7.1.1	3.000.000,00	0	0	0	0	3.000.000,00
Faaliyet 7.1.2	0	3.500.000,00	0	0	0	3.500.000,00
Faaliyet 7.1.3	0	0	4.000.000,00	0	0	4.000.000,00
Faaliyet 7.1.4	0	0	0	4.500.000,00	0	4.500.000,00
Faaliyet 7.1.5	0	0	0	0	5.000.000,00	5.000.000,00
HEDEF TOPLAM	3.000.000,00	3.500.000,00	4.000.000,00	4.500.000,00	5.000.000,00	20.000.000,00
Faaliyet 7.2.1	7.000.000,00	0	0	0	0	7.000.000,00
Faaliyet 7.2.2	0	8.500.000,00	0	0	0	8.500.000,00
Faaliyet 7.2.3	0	0	9.500.000,00	0	0	9.500.000,00
Faaliyet 7.2.4	0	0	0	11.000.000,00	0	11.000.000,00
Faaliyet 7.2.5	0	0	0	0	13.000.000,00	13.000.000,00
HEDEF TOPLAM	7.000.000,00	8.500.000,00	9.500.000,00	11.000.000,00	13.000.000,00	49.000.000,00
STRATEJİK AMAÇ TOPLAMI	10.000.000,00	12.000.000,00	13.500.000,00	15.500.000,00	18.000.000,00	69.000.000,00

**TEMA - 3. EĞİTİMDE KALİTENİN ARTIRILMASI**

AMAÇ - 8	Eğitimde fırsat eşitliğinde imkan sağlamak ve eğitimin kalitesini yükseltmek amacıyla okul öncesi, ilk ve orta öğretimde alt yapı yatırımlarını yapmaktır.						
HEDEF 8.1.	Planlama dönemi sonuna kadar İlimiz Geneli Temel Eğitim Faaliyeti Veren Okullarımızı Normal Eğitime Geçirerek ihtiyaç olan derslik sayısını 50'si tamamlanacaktır.						
SORUMLU BİRİM	İl Millî Eğitim Müdürlüğü						
PERFORMANS GÖSTERGELERİ	Hedefe Etkisi %	Plan Dönemi Başlangıç Değeri	2025	2026	2027	2028	2029
P.G. 8.1.	%100	115	127	139	151	163	175
MAALİYET TAHMİNİ	790.000.000,00						
FAALİYETLER	Faaliyet.8.1. Plan dönemi içerisinde her yıl ilimiz geneli temel eğitim faaliyeti veren okullarımızı normal eğitime geçirmek için ihtiyaç olan dersliklerden 12 adedi yapılacaktır.						

STRATEJİK AMAÇ -8 MALİYET TABLOSU

FAALİYETLER	2025	2026	2027	2028	2029	TOPLAM
Faaliyet 8.1.1	115.000.000,00	0	0	0	0	115.000.000,00
Faaliyet 8.1.2	0	130.000.000,00	0	0	0	130.000.000,00
Faaliyet 8.1.3	0	0	160.000.000,00	0	0	160.000.000,00
Faaliyet 8.1.4	0	0	0	185.000.000,00	0	185.000.000,00
Faaliyet 8.1.5	0	0	0	0	200.000.000,00	200.000.000,00
HEDEF TOPLAM	115.000.000,00	130.000.000,00	160.000.000,00	185.000.000,00	200.000.000,00	790.000.000,00
STRATEJİK AMAÇ TOPLAMI	115.000.000,00	130.000.000,00	160.000.000,00	185.000.000,00	200.000.000,00	790.000.000,00

Stratejik Amaç -8 Maliyet Tablosu



AMAÇ - 9	Eğitimde fırsat eşitliğinde imkan sağlamak ve eğitimin kalitesini yükseltmek amacıyla okul öncesi, ilk ve orta öğretimde alt yapı yatırımlarını yapmaktır.						
HEDEF 9.1.	Planlama dönemi sonuna kadar İlimiz Geneli Temel Eğitim Faaliyeti Veren Okullarımızın Donanım İhtiyaçlarını karşılamak.						
SORUMLU BİRİM	İl Millî Eğitim Müdürlüğü						
PERFORMANS GÖSTERGELERİ	Hedefe Etkisi %	Plan Dönemi Başlangıç Değeri	2025	2026	2027	2028	2029
P.G. 9.1.	%100						
MAALİYET TAHMİNİ	60.000.000,00						
FAALİYETLER	Faaliyet.9.1. Plan dönemi içerisinde her yıl ilimiz geneli temel eğitim faaliyeti veren okullarımızın donanım ihtiyaçları karşılanacaktır.						

STRATEJİK AMAÇ -9 MALİYET TABLOSU						
FAALİYETLER	2025	2026	2027	2028	2029	TOPLAM
Faaliyet 9.1.1	10.000.000,00	0	0	0	0	10.000.000,00
Faaliyet 9.1.2	0	12.000.000,00	0	0	0	12.000.000,00
Faaliyet 9.1.3	0	0	14.000.000,00	0	0	14.000.000,00
Faaliyet 9.1.4	0	0	0	16.000.000,00	0	16.000.000,00
Faaliyet 9.1.5	0	0	0	0	18.000.000,00	18.000.000,00
HEDEF TOPLAM	10.000.000,00	12.000.000,00	14.000.000,00	16.000.000,00	18.000.000,00	60.000.000,00
STRATEJİK AMAÇ TOPLAMI	10.000.000,00	12.000.000,00	14.000.000,00	16.000.000,00	18.000.000,00	60.000.000,00

**TEMA - 4. KÜLTÜR VE TURİZMİN GELİŞTİRİLMESİ**

AMAÇ - 10	İldeki kültür ve turizm alanlarını geliştirerek, kültür ve sanat faaliyetleri desteklenecektir.						
HEDEF 10.1.	Planlama dönemi içerisinde Harput'ta başlatılan arkeolojik kazılar ve restorasyon çalışmaları devam ettirilerek tarihi değerler gün ışığına çıkartılacak, müzelerde veya buldukları mekânda sergilenecektir.						
SORUMLU BİRİM	İl Kültür ve Turizm Müdürlüğü						
PERFORMANS GÖSTERGELERİ	Hedefe Etkisi %	Plan Dönemi Başlangıç Değeri	2025	2026	2027	2028	2029
P.G. 10.1.1	%100						
MAALİYET TAHMİNİ	7.000.000,00						
FAALİYETLER	Faaliyet 10.1.1. Harput Kalesindeki arkeolojik kazılar sürdürülerek, daha eski dönem medeniyetlerine (Selçuklular, Bizans, Urartular gibi) ait tarihi kalıntılar 2029 yılı sonuna kadar tespit edilecektir.						

AMAÇ - 10	İldeki kültür ve turizm alanlarını geliştirerek, kültür ve sanat faaliyetleri desteklenecektir.						
HEDEF 10.2.	Planlama dönemi içerisinde ilimizin kültür ve turizm alanlarını Ülkemizde ve Uluslararası düzeyde tanıtımının yapılması.						
SORUMLU BİRİM	İl Kültür ve Turizm Müdürlüğü						
PERFORMANS GÖSTERGELERİ	Hedefe Etkisi %	Plan Dönemi Başlangıç Değeri	2025	2026	2027	2028	2029
P.G. 10.2.1	%100						
MAALİYET TAHMİNİ	4.600.000,00						
FAALİYETLER	Faaliyet 10.2.1.Elazığ ilinin tarihi ve turistik yerlerinin yazılı ve görsel medyada, yerel ve ulusal alanda çeşitli etkinliklerle (Fuar, tanıtım materyalleri vb.) tanıtılması işi 2029 yılı sonuna kadar yapılacaktır.						

STRATEJİK AMAÇ -10 MALİYET TABLOSU						
FAALİYETLER	2025	2026	2027	2028	2029	TOPLAM
Faaliyet 10.1.1	1.000.000,00	1.200.000,00	1.400.000,00	1.600.000,00	1.800.000,00	7.000.000,00
HEDEF TOPLAM	1.000.000,00	1.200.000,00	1.400.000,00	1.600.000,00	1.800.000,00	7.000.000,00
Faaliyet 10.2.1	500.000,00	750.000,00	1.000.000,00	1.100.000,00	1.250.000,00	4.600.000,00
HEDEF TOPLAM	500.000,00	750.000,00	1.000.000,00	1.100.000,00	1.250.000,00	4.600.000,00
STRATEJİK AMAÇ TOPLAMI	1.500.000,00	1.950.000,00	2.400.000,00	2.700.000,00	2.050.000,00	11.600.000,00



STRATEJİK PLANIN ÜST POLİTİKA BELGELER İLE İLİŞKİSİ

Başbakanlık Yüksek Planlama Kurulu KÖYDES uygulama esasları kararları,

- 5018 Sayılı Kanun,
- 5302 Sayılı Kanun,
- 3294 Sayılı Kanun,
- 12. Kalkınma Planı,
- Elazığ Çevre Düzeni Planı,
- Cumhurbaşkanlığı 67. Hükümet Sistemi Politikası,
- Vizyon 2029,
- Milli Eğitim Bakanlığı Stratejik Planı
- TRB 1 Bölge Planı
- Tasarruf Tedbirleri Genelgesi

STRATEJİK UYGULAMA

HEDEFLER VE PERFORMANS GÖSTERGELERİ

HEDEF	PERFORMANS GÖSTERGESİ	MEVCUT DURUM	ULAŞILACAK HEDEF
		2025	2029
HEDEF 1.1. Planlama dönemi içerisinde personele temel, hazırlayıcı ve uygulama eğitimleri verilecek ve eğitimde süreklilik sağlanacaktır.	Kurum personelinin verimliliğindeki artış.	%60	%100
HEDEF 1.2. Plan dönemi içerisinde ildeki mahalli hizmetlerin etkili ve verimli biçimde planlanması, uygulanması ve sunulmasında kurumlar arası işbirliği, katılımcılık, saydamlık ve hesap verebilirlik ilkeleri göz önünde bulundurularak güçlendirilecektir.	Alınan kararların hizmet sunumuna etkisi.	%50	%100
HEDEF 1.3. Plan dönemi içerisinde Kurumun Makine Parkının Yenilenmesi tamamlanacaktır.	Yenilenen Makine Parkı ile birlikte İş Yükündeki Azalma Oranı	%65	%85
HEDEF 2.1 Plan dönemi içerisinde Kaplamalı Yol miktarı 2.609,15 km'lik asfalt kaplama yolun 250 km lik kısmını bütümlü sıcak karışım kaplama dönüşümünü yaparak sathi kaplama yolların %10 luk kısmının standardını arttırmış olacağız.	Ulaşım hizmetleri iyileşme oranındaki artış.	%60	%70
HEDEF 2.2. Plan dönemi içerisinde stabilize kaplamalı yolların 150 km'sinde asfalt kaplama imalatı yapılarak toplam yol ağının asfalt kaplama oranını % 61,41 den %64,64 e çıkarılacaktır.	Ulaşım hizmetleri iyileşme oranındaki artış.	%61,41	%64,64
HEDEF 2.3. Plan dönemi içerisinde her yıl 25 km asfalt sathi kaplama revizyonu yapılacaktır.	Ulaşım hizmetleri iyileşme oranındaki artış.	-	%4,60
HEDEF 2.4. Plan dönemi içerisinde 2609,15 km lik asfalt köy yollarının 1500 km sinde asfalt bakım onarım çalışması yapılarak %57 oranında yolların revizyonu yapılmış olacaktır.	Ulaşım hizmetleri iyileşme oranındaki artış.	-	%57
HEDEF 2.5. Plan dönemi içerisinde stabilize kaplamalı 1580,31 km köy yollarımızın % 7,9 unda onarım çalışmaları yapılacaktır.	Ulaşım hizmetleri iyileşme oranındaki artış.	-	%7,90
HEDEF 2.6. Plan dönemi içerisinde asfalt kaplamalı köy yollarımızın %63,27 si iyileştirilecektir.	Ulaşım hizmetleri iyileşme oranındaki artış.	-	%63,27
HEDEF 2.7. Plan dönemi içerisinde köy yollarımızın 100 km Yeni Yol çalışması yapılacaktır.	Ulaşım hizmetleri iyileşme oranındaki artış.	-	%100
HEDEF 2.8 Plan dönemi içerisinde mevcut köy yollarının alt yapı standartları iyileştirilecektir.	Ulaşım hizmetleri iyileşme oranındaki artış.	-	%100
HEDEF 2.9. Plan dönemi içerisinde mevcut köylerimizde İstinat duvarı çalışması yapılarak köy yollarımızın korunması ve güvenliği arttırılacaktır.	Ulaşım hizmetleri iyileşme oranındaki artış.	-	%100



HEDEF 2.10. Plan dönemi içerisinde alt yapı hizmetleri tamamlanmış köylerimiz köy içi 150.000 m2'lik kilitli parke imalatı yapılacaktır.	Ulaşım hizmetleri iyileşme oranındaki artış.	-	%100
HEDEF 3.1. 2025-2029 yılları içerisinde hizmet alanımızda bulunan 547 köy ve 1244 ünite olmak üzere yerleşim yerinden içme suyu olmayan veya yetersiz olan 30 Nüfus ve/veya 7 hane ve üzerindeki bütün yerleşim birimleri şebekeli ve sağlıklı içme suyuna kavuşturulacaktır.	Yeterli içme suyuna kavuşan yerleşim yeri sayısı.	%88	%92
HEDEF 3.2. 2025-2029 yılları arasında kapalı şebeke tesisi bulunan köylerin % 5'inde kaynak araştırma ve tesis geliştirme çalışmaları yapılarak, tesisleri sağlıklı bir yapıya kavuşturmak.	Yeterli içme suyuna kavuşan yerleşim yeri sayısı.	-	%5
HEDEF 3.3. Plan dönemi içerisinde kapalı şebeke içme suyu bulunan, topografik yapısı uygun olan ve mahalli katkı sağlayan büyük yerleşim yerlerine öncelik verilerek, köyler kanalizasyon şebekesine kavuşturulacaktır.	Çevre kirliliğindeki azalma miktarı.	%32,53	%35
HEDEF 4.1. Plan dönemi içerisinde kırsal alanında ülkenin ulusal politikalarına paralel olarak dengeli, çevreye uyumlu sürdürülebilir bir kırsal kalkınma amacıyla alt yapı yatırımlarının katılımcı bir anlayışla gerçekleştirilmesi, küresel ısınmanın neden olduğu iklim değişikliğinin ülkemiz ve ilimizde ki etkisini de göz önüne alarak azalan toprak ve su kaynaklarının en ekonomik ve en verimli biçimde kullanılmasının sağlanması için sulanabilir arazilerin sulamaya açılması sağlanacaktır.	Hizmet üretimindeki artış.	-	%100
HEDEF 4.2. Plan dönemi içerisinde hayvancılığın yoğun olduğu bölgelerde hayvancılığa katkı sağlamak amacıyla yalاک dağıtım hizmeti yapılacaktır.	Hizmet üretimindeki artış.	-	%100
HEDEF 4.3. Plan dönemi içerisinde tarımsal verimliliğin ve ürün çeşitliliğini artırmak amacıyla arazi toplulaştırmasına muvafakat veren köylerin tesislerinin öncelik verilerek sulama suyu bulunan bölgelerde sulanabilir arazilerin sulamaya açılması sağlanacaktır.	Hizmet üretimindeki artış.	-	%100
HEDEF 4.4. Plan dönemi içerisinde tarımsal verimliliğin ve ürün çeşitliliğini artırmak amacıyla arazi toplulaştırmasına muvafakat veren köylerin tesislerinin öncelik verilerek sulama suyu ve hayvan içme suyu tesislerinde bulunan bölgelerde gerekli bakım onarım çalışmaları yapılacaktır.	Yeterli sulama suyuna kavuşan yerleşim yeri sayısı.	-	%100

HEDEF 4.5. Plan dönemi içerisinde tarımsal verimliliğin ve ürün çeşitliliğini arttırılması ve desteklenmesi amacıyla projelerle ilgili destek verilecektir.	Hizmet üretimindeki artış.	-	%100
HEDEF 4.6. Plan dönemi içerisinde tarımsal üretimde örgütlenmeleri geliştirmek maksadı ile kooperatifleşme ve üretici birliklerinin kurulması, yaygınlaştırılması, kooperatifleşen bölgelerde güneş enerjili tesislerin kurulması, örgütlü üretime geçen bölgelerin tesis bakım onarımlarının yapılması sağlanacaktır.	Hizmet üretimindeki artış.	-	%100
HEDEF 4.7. Plan dönemi içerisinde ticari amaçlı ürün yetiştiriciliği kapsamında direkt üretime ve ekonomiye dönük katma değeri yüksek su ürünleri yetiştiriciliğinin gelişimi için gerekli destek sağlanacaktır.	Hizmet üretimindeki artış.	-	%100
HEDEF 4.8 Plan dönemi içerisinde kar marjı yüksek üretimlerden olan bal üretimi için arıcılığın desteklenmesi çiçeklerinden bal yapılan bitki desenlerinin doğal ortamda korunması ve çoğaltılması için projelerin geliştirilmesi, profesyonelce arıcılık yapan üreticilerle ortak projeler geliştirilerek ana arı dağıtımı yapılması, eğitimlerin planlanması ve desteklenmesi sağlanacaktır.	Hizmet üretimindeki artış.	-	%100
HEDEF 5.1. İmar Planları yapılmış kapanan Belde Belediye sınırları içerisindeki alanlarda şuulandırma çalışmaları yapılacaktır.	Çevre İmar Planının oluşturulması	-	%100
HEDEF 5.2. Plan dönemi içerisinde İl Genelinde imar planları olmayan parsellerde planlama ve gelir amaçlı satış çalışmaları yapılacaktır.	Çevre İmar Planının oluşturulması	-	%100
HEDEF 5.3. Plan dönemi içerisinde imar çalışmalarını daha hızlı etkin ve verimli hale getirebilmek için yazılım gerçekleştirilecektir.	Dijitalleşmenin sağlanması	-	%100
HEDEF 6.1 .Plan dönemi içerisinde modern ve konforlu yaşam alanları oluşturma adına köylerimizde çöp toplama hizmetleri yapılacaktır.	Katı atık depolamadaki artış.	%70	%100
HEDEF 6.2. Plan dönemi içerisinde hizmet alanımızda başı boş kedi köpek ve diğer sokaka hayvanlarının kısırlaştırılarak doğal yaşam alanlarına bırakılması sağlanacaktır.	Yaşam konforunda artış	%70	%100
HEDEF 6.3. Plan dönemi içerisinde ilaçlama ile merkez ilçe ve ilçelere bağlı köylerin kırsal kesimin yaşam kalitesini arttırmak için doğal dengeye zarar vermeden zararlı böcekler sinekler ve kokulara karşı il genelinde ilaçlama yapılması sağlanacaktır.	Yaşam konforunda artış	%80	%100



HEDEF 7.1. Plan dönemi içerisinde afete maruz bölgelerin tespiti için Afet yönetimi ve karar destek sistemlerine entegre veri ve bilgilerin üretiminin sağlanması yapılacaktır.	Afet Yönetiminin sağlanması	%70	%85
HEDEF 7.2. Plan dönemi içerisinde afet ve afet sonrasında konforlu yaşam sağlanabilmesi ve normal yaşama geçiş sürecini hızlandırabilmek için gerekli malzeme alımının sağlanması	Arama ve Kurtarma çalışmalarındaki verimliliğin artırılması.	%70	%85
HEDEF 8.1. Planlama dönemi sonuna kadar ilimiz genelinde temel eğitim faaliyeti veren okullarımızı normal eğitime geçirerek ihtiyaç olan derslik sayısının %50'si tamamlanacaktır.	Okul Öncesi eğitimde okullaşma oranındaki artış.	%80	%100
HEDEF 9.1. Planlama dönemi sonuna kadar İlimiz Genelinde Temel Eğitim Faaliyeti Veren Okullarımızın donanım ihtiyaçlarını karşılamak.	Eğitim kalitesindeki oranındaki artış.	%80	%90
HEDEF 10.1. Planlama dönemi içerisinde Harput'ta başlatılan arkeolojik kazılar ve restorasyon çalışmaları devam ettirilerek tarihi değerler gün ışığına çıkartılacak veya buldukları mekânda sergilenecektir.	Kültür ve turizme kazandırılan tarihi ve kültürel varlık sayısındaki artış.	%50	%75
HEDEF 10.2. Planlama dönemi içerisinde ilimizin kültür ve turizm alanlarını Ülkemizde ve Uluslararası düzeyde tanıtımının yapılması.	Turizm potansiyelinin artırılması ve turist sayısındaki artış.	%75	%90

SORUMLU BİRİM MATRİSİ

HEDEF	SORUMLU BİRİM / MÜDÜRLÜK
HEDEF 1.1. Planlama dönemi içerisinde personele temel, hazırlayıcı ve uygulama eğitimleri verilecek ve eğitimde süreklilik sağlanacaktır.	İNSAN KAYNAKLARI VE EĞİTİM MÜDÜRLÜĞÜ
HEDEF 1.2. Plan dönemi içerisinde ildeki mahalli hizmetlerin etkili ve verimli biçimde planlanması, uygulanması ve sunulmasında kurumlar arası işbirliği, katılımcılık, saydamlık ve hesap verebilirlik ilkeleri göz önünde bulundurularak güçlendirilecektir.	İNSAN KAYNAKLARI VE EĞİTİM MÜDÜRLÜĞÜ
HEDEF 1.3. Plan dönemi içerisinde Kurumun Makine Parkının Yenilenmesi tamamlanacaktır.	MAKİNE İKMAL MÜDÜRLÜĞÜ
HEDEF 2.1. Plan dönemi içerisinde Kaplamalı Yol miktarı 2.609,15 km'lik asfalt kaplama yolun 250 km lik kısmını bütümlü sıcak karışım kaplama dönüşümünü yaparak sathi kaplama yolların %10 luk kısmının standardını arttırmış olacağız.	YOL VE ULAŞIM HİZMETLERİ MÜDÜRLÜĞÜ
HEDEF 2.2. Plan dönemi içerisinde stabilize kaplamalı yolların 150 km'sinde asfalt kaplama imalatı yapılarak toplam yol ağının asfalt kaplama oranını % 61,41 den %64,64 e çıkarılacaktır.	YOL VE ULAŞIM HİZMETLERİ MÜDÜRLÜĞÜ
HEDEF 2.3. Plan dönemi içerisinde her yıl 25 km asfalt sathi kaplama revizyonu yapılacaktır.	YOL VE ULAŞIM HİZMETLERİ MÜDÜRLÜĞÜ
HEDEF 2.4. Plan dönemi içerisinde 2609,15 km lik asfalt köy yollarının 2250 km sinde asfalt bakım onarım çalışması yapılarak %53 oranında yolların revizyonu yapılmış olacaktır.	YOL VE ULAŞIM HİZMETLERİ MÜDÜRLÜĞÜ
HEDEF 2.5. Plan dönemi içerisinde stabilize kaplamalı 1580,31 km köy yollarımızın % 7,9 unda onarım çalışmaları yapılacaktır.	YOL VE ULAŞIM HİZMETLERİ MÜDÜRLÜĞÜ
HEDEF 2.6. Plan dönemi içerisinde asfalt kaplamalı köy yollarımızın %63,27 si iyileştirilecektir.	YOL VE ULAŞIM HİZMETLERİ MÜDÜRLÜĞÜ
HEDEF 2.7. Plan dönemi içerisinde köy yollarımızın 100 km Yeni Yol çalışması yapılacaktır.	YOL VE ULAŞIM HİZMETLERİ MÜDÜRLÜĞÜ
HEDEF 2.8. Plan dönemi içerisinde mevcut köy yollarının alt yapı standartları iyileştirilecektir.	YOL VE ULAŞIM HİZMETLERİ MÜDÜRLÜĞÜ
HEDEF 2.9. Plan dönemi içerisinde mevcut köylerimizde İstinat duvarı çalışması yapılarak köy yollarımızın korunması ve güvenliği arttırılacaktır.	YOL VE ULAŞIM HİZMETLERİ MÜDÜRLÜĞÜ
HEDEF 2.10. Plan dönemi içerisinde alt yapı hizmetleri tamamlanmış köylerimizin köy içi 150.000 m2'lik kilitli parke imalatı yapılacaktır.	YOL VE ULAŞIM HİZMETLERİ MÜDÜRLÜĞÜ
HEDEF 3.1. 2025-2029 yılları içerisinde hizmet alanımızda bulunan 547 köy ve 1244 ünite olmak üzere yerleşim yerinden içme suyu olmayan veya yetersiz olan 30 Nüfus ve/veya 7 hane ve üzerindeki bütün yerleşim birimleri şebekeli ve sağlıklı içme suyuna kavuşturulacaktır.	SU VE KANAL HİZMETLERİ MÜDÜRLÜĞÜ
HEDEF 3.2. 2025-2029 yılları arasında kapalı şebeke tesisi bulunan köylerin % 5'inde kaynak araştırma ve tesis geliştirme çalışmaları yapılarak, tesisleri sağlıklı bir yapıya kavuşturmak.	SU VE KANAL HİZMETLERİ MÜDÜRLÜĞÜ



HEDEF 3.3. Plan dönemi içerisinde kapalı şebeke içme suyu bulunan, topografik yapısı uygun olan ve mahalli katkı sağlayan büyük yerleşim yerlerine öncelik verilerek, köyler kanalizasyon şebekesine kavuşturulacaktır.	SU VE KANAL HİZMETLERİ MÜDÜRLÜĞÜ
HEDEF 4.1. Plan dönemi içerisinde kırsal alanında ülkenin ulusal politikalarına paralel olarak dengeli, çevreye uyumlu sürdürülebilir bir kırsal kalkınma amacıyla alt yapı yatırımlarının katılımcı bir anlayışla gerçekleştirilmesi, küresel ısınmanın neden olduğu iklim değişikliğinin ülkemiz ve ilimizde ki etkisini de göz önüne alarak azalan toprak ve su kaynaklarının en ekonomik ve en verimli biçimde kullanılmasının sağlanması için sulanabilir arazilerin sulamaya açılması sağlanacaktır.	TARIMSAL HİZMETLER MÜDÜRLÜĞÜ
HEDEF 4.2. Plan dönemi içerisinde hayvancılığın yoğun olduğu bölgelerde hayvancılığa katkı sağlamak amacıyla yalاک dağıtım hizmetleri yapılacaktır.	TARIMSAL HİZMETLER MÜDÜRLÜĞÜ
HEDEF 4.3. Plan dönemi içerisinde tarımsal verimliliğin ve ürün çeşitliliğini artırmak amacıyla arazi toplulaştırmasına muvafakat veren köylerin tesislerinin öncelik verilerek sulama suyu bulunan bölgelerde sulanabilir arazilerin sulamaya açılması sağlanacaktır.	TARIMSAL HİZMETLER MÜDÜRLÜĞÜ
HEDEF 4.4. Plan dönemi içerisinde tarımsal verimliliğin ve ürün çeşitliliğini artırmak amacıyla arazi toplulaştırmasına muvafakat veren köylerin tesislerinin öncelik verilerek sulama suyu ve hayvan içme suyu tesislerinde bulunan bölgelerde gerekli bakım onarım çalışmaları yapılacaktır.	TARIMSAL HİZMETLER MÜDÜRLÜĞÜ
HEDEF 4.5. Plan dönemi içerisinde tarımsal verimliliğin ve ürün çeşitliliğini artırılması ve desteklenmesi amacıyla projelerle ilgili destek verilecektir.	TARIMSAL HİZMETLER MÜDÜRLÜĞÜ
HEDEF 4.6. Plan dönemi içerisinde tarımsal üretimde örgütlenmeleri geliştirmek maksadı ile kooperatifleşme ve üretici birliklerinin kurulması, yaygınlaştırılması, kooperatifleşen bölgelerde güneş enerjili tesislerin kurulması, örgütlü üretime geçen bölgelerin tesis bakım onarımlarının yapılması sağlanacaktır.	TARIMSAL HİZMETLER MÜDÜRLÜĞÜ
HEDEF 4.7. Plan dönemi içerisinde ticari amaçlı ürün yetiştiriciliği kapsamında direkt üretime ve ekonomiye dönük katma değeri yüksek su ürünleri yetiştiriciliğinin gelişimi için gerekli destek sağlanacaktır.	TARIMSAL HİZMETLER MÜDÜRLÜĞÜ
HEDEF 4.8. Plan dönemi içerisinde kar marjı yüksek üretimlerden olan bal üretimi için arıcılığın desteklenmesi çiçeklerinden bal yapılan bitki desenlerinin doğal ortamda korunması ve çoğaltılması için projelerin geliştirilmesi, profesyonelce arıcılık yapan üreticilerle ortak projeler geliştirilerek ana arı dağıtımının yapılması, eğitimlerin planlanması ve desteklenmesi sağlanacaktır.	TARIMSAL HİZMETLER MÜDÜRLÜĞÜ
HEDEF 5.1. İmar Planları yapılmış kapanan Belde Belediye sınırları içerisindeki alanlarda şualandırma çalışmaları yapılacaktır.	İMAR KENTSEL VE İYİLEŞTİRME MÜDÜRLÜĞÜ

HEDEF 5.2. Plan dönemi içerisinde İl Genelinde imar planları olmayan parsellerde planlama ve gelir amaçlı satış çalışmaları yapılacaktır.	İMAR KENTSEL VE İYİLEŞTİRME MÜDÜRLÜĞÜ
HEDEF 5.3. Plan dönemi içerisinde imar çalışmalarını daha hızlı etkin ve verimli hale getirebilmek için yazılım gerçekleştirilecektir.	İMAR KENTSEL VE İYİLEŞTİRME MÜDÜRLÜĞÜ
HEDEF 6.1. Plan dönemi içerisinde modern ve konforlu yaşam alanları oluşturma adına köylerimizde çöp toplama hizmetleri yapılacaktır.	KÜLTÜR VE SOSYAL İŞLER MÜDÜRLÜĞÜ
HEDEF 6.2. Plan dönemi içerisinde hizmet alanımızda başı boş kedi köpek ve diğer sokaka hayvanlarının kısırlaştırılarak doğal yaşam alanlarına bırakılması sağlanacaktır.	KÜLTÜR VE SOSYAL İŞLER MÜDÜRLÜĞÜ
HEDEF 6.3. Plan dönemi içerisinde ilaçlama ile merkez ilçe ve ilçelere bağlı köylerin kırsal kesimin yaşam kalitesini arttırmak için doğal dengeye zarar vermeden zararlı böcekler sinekler ve kokulara karşı il genelinde ilaçlama yapılması sağlanacaktır.	DESTEK HİZMETLERİ MÜDÜRLÜĞÜ
HEDEF 7.1. Plan dönemi içerisinde afete maruz bölgelerin tespiti için Afet yönetimi ve karar destek sistemlerine entegre veri ve bilgilerin üretiminin sağlanması yapılacaktır.	AFET VE ACİL DURUM İL MÜDÜRLÜĞÜ
HEDEF 7.2. Plan dönemi içerisinde afet ve afet sonrasında konforlu yaşam sağlanabilmesi ve normal yaşama geçiş sürecini hızlandırabilmek için gerekli malzeme alımının sağlanması	AFET VE ACİL DURUM İL MÜDÜRLÜĞÜ
HEDEF 8.1. Planlama dönemi sonuna kadar ilimiz geneli temel eğitim faaliyeti veren okullarımızı normal eğitime geçirerek ihtiyaç olan derslik sayısının %50'si tamamlanacaktır.	İL MİLLİ EĞİTİM MÜDÜRLÜĞÜ
HEDEF 9.1. Planlama dönemi sonuna kadar İlimiz Geneli Temel Eğitim Faaliyeti Veren Okullarımızın donanım ihtiyaçlarını karşılamak.	İL MİLLİ EĞİTİM MÜDÜRLÜĞÜ
HEDEF 10.1. Planlama dönemi içerisinde Harput'ta başlatılan arkeolojik kazılar ve restorasyon çalışmaları devam ettirilerek tarihi değerler gün ışığına çıkartılacak veya buldukları mekânda sergilenecektir.	İL KÜLTÜR VE TURİZM MÜDÜRLÜĞÜ
HEDEF 10.2. Planlama dönemi içerisinde ilimizin kültür ve turizm alanlarını Ülkemizde ve Uluslararası düzeyde tanıtımının yapılması.	İL KÜLTÜR VE TURİZM MÜDÜRLÜĞÜ



PROJE KODU	2025 YILI STRATEJİK AMAÇIN KONUSU	ÖDENEĞİ
İL MİLLİ EĞİTİM MÜDÜRLÜĞÜ		
8-1-1	12- ADET DERSLİK VE EK DERSLİK YAPIMI	115.000.000,00
9-1-1	YAPILAN DERSLİKLERİN DONANIM MALZEME GİDERİ	10.000.000,00
TOPLAM		125.000.000,00
AFAD VE ACİL DURUM MÜDÜRLÜĞÜ		
7-1-5	RİSKLİ ALANLARIN HARİTASINI YAPILMASI	3.000.000,00
7-1-6	AFET ANINDA VE SONRASI MAL VE MALZEME ALIM	7.000.000,00
TOPLAM		10.000.000,00
İL KÜLTÜR VE TURİZM MÜDÜRLÜĞÜ		
10-1-1	HARPUT KALESİ ARKEOLOJİK KAZI ve RESTORASYON ÇALIŞMASI	1.000.000,00
10-2-1	ELAZIĞ İLİ TEMSİL TANITIM VB ETKİNLİKLER ÇALIŞMASI	500.000,00
TOPLAM		1.500.000,00
YATIRIMCI ŞUBELERİN 2025 YILI STRATEJİK PLAN BÜTÇESİ		
YOL VE ULAŞIM HİZMETLERİ MÜDÜRLÜĞÜ		
2-1.1	BSK HER YIL 52 KM BİTÜMLÜ SICAK KARIŞIM ASFALT YAPIM	125.000.000,00
2-2-1	1.KAT ASFALT YAPIMI HER YIL GRUP YOLLARINDA 30 KM	60.000.000,00
2-3-1	2.KAT ASFALT YAPIMI HER YIL 25 KM ASFALT SATHİ KAPLAMA REVİZYON YAPILACAKTIR	18.000.000,00
2-4-1	ASFALT YAMA YAPIMI HER YIL 300 KM	65.000.000,00
2-5-1	STABİLİZE ONARIM HER YIL KÖY YOLLARINDA % 7,9 UNDA ONARIM ÇALIŞMASI.	3.500.000,00
2-6-1	STABİLİZE KAPLAMA ÇALIŞMASI HER YIL 200 KM YAPILMASI	40.000.000,00
2-7-1	YENİ YOL ÇALIŞMASI HER YIL 20 KM YAPILMASI	4.000.000,00
2-8-1	SANAT YAPILARI 2 ADET MENFEZ VE 3.000 m SPİRAL BORU ALIMI	8.000.000,00
2-9-1	İSTİNAT DUVARI YAPIMI HER YIL 200 KM YAPILMASI	2.500.000,00
2-10-1	KİLİTLİ PARKE YAPIMI İMALATI HER YIL 30.000 M ²	19.000.000,00
TOPLAM		345.000.000,00
SU VE KANAL HİZMETLERİ MÜDÜRLÜĞÜ		
3-1-1	İÇME SUYU OLMAYAN VEYA YETERSİZ OLAN KÖY VE MEZRADA 3 ADET YENİ TESİS YAPILACAK	7.000.000,00
3-2-1	5 KÖY İÇME SUYU VE SONDAJ ÇALIŞMASI	1.500.000,00
3-2-6	SUYU YETERSİZ KÖYLERE 20 ADET DRENAJ ÇALIŞMASI	1.500.000,00
3-2-11	SUYU YETERSİZ KÖYLERE 30 ADET TESİS GELİŞTİRME ÇALIŞMASI YAPILACAK	7.500.000,00
3-3-1	3 KÖYÜN KANALİZASYON ŞEBEKESİ YAPIMI	10.000.000,00
3-3-6	KANALİZASYON ŞEBEKESİ YAPILAN KÖYLERE 10 ADET TESİS GELİŞTİRME VE ONARIM İŞİ	6.000.000,00
TOPLAM		33.500.000,00

PROJE KODU	2025 YILI STRATEJİK AMAÇIN KONUSU	ÖDENEĞİ
TARIMSAL HİZMETLER MÜDÜRLÜĞÜ		
4-1-1	25 ADET SULAMA AMAÇLI HAVUZ VE KANALET YAPIMI	40.000.000,00
4-2-1	50 ADET HAYVAN İÇME SUYU YALAĞI YAPILACAK	500.000,00
4-3-1	30 ADET SULAMA AMAÇLI DRENAJ ÇALIŞMASI YAPILACAK	1.200.000,00
4-4-1	SULAMA VE HAYVAN İÇME SUYU TESİSLERİ BAKIM ONARIM ÇALIŞMASI	1.000.000,00
4-5-1	TARIM ÜRÜN ÇEŞİDİ ARTIRMA DESTEKLEME FİDE TOHUM ÇİFTÇİYE DAĞITMA	1.000.000,00
4-6-1	SULAMA KOOPERATİFLERİNE VE YENİ KURULACAK KOOP. DESTEK	1.000.000,00
4-7-1	SU ÜRÜNLERİ YETİŞTİCİLİĞİ EĞİTİM VE DESTEK VERİLMESİ	1.000.000,00
4-8-1	ARICILIK SEKTÖRÜ GELİŞTİRME KIRSALA KOVAN ANA ARI VB DESTEK VERİLMESİ	750.000,00
TOPLAM		46.450.000,00
İMAR VE KENTSEL İYİLEŞTİRME MÜDÜRLÜĞÜ		
5-1-1	İMARİ YAPILMIŞ KAPATILAN BELDE BELEDİYELERİNDE ŞUURLANDIRMASI ÇALIŞMASI	400.000,00
5-2-1	İL GENELİNDE İMAR PLANI OLMAYAN PARSELLERİN PLANLAMASINI YAPMAK	500.000,00
5-3-1	YILI İÇERİSİNDE DİJİTALLEŞME VE YEŞİL DÖNÜŞÜM AMACI İLE YAZILIM SATIN ALMAK	1.000.000,00
TOPLAM		1.900.000,00
KÜLTÜR VE SOSYAL İŞLER MÜDÜRLÜĞÜ		
6-1-1	400 ADET KÖYDE ÇÖP TOPLAMA HİZMET ALIM İŞİ	70.000.000,00
6-2-1	300 SOKAK HAYVANININ KISIRLAŞTIRMA, MAMA VE TIBBİ MALZEME ALIM İŞİ	1.000.000,00
TOPLAM		71.000.000,00
İNSAN KAYNAKLARI VE EĞİTİM MÜDÜRLÜĞÜ		
1-1-1	TÜM PERSONELE PLAN DÖNEMİ İÇİNDE HİZMET İÇİ EĞİTİM FIRAT ÜNİVERSİTESİ VE DİĞER KURULUŞLARINDA KATILIMI SAĞLANACAK	250.000,00
1-1-2	SEMİNER- ATÖLYE ÇALIŞMASI- İLE KURUM KÜLTÜRÜ OLUŞTURMAK	150.000,00
1-1-3	TEKNİK DONIMA SAHİP OLMALARI İÇİN YILDA 3 KEZ HİZMET İÇİ EĞİTİM	200.000,00
1-1-4	İŞ SAĞLIĞI VE GÜVENLİĞİ EĞİTİMİ VERİLECEK	200.000,00
TOPLAM		800.000,00
MAKİNA İKMAL BAKIM VE ONARIM MÜDÜRLÜĞÜ		
1-3-1	MAKİNA PARKI YENİLENMESİ(İŞ MAKİNASI VE TAŞIT ALINMASI İŞİ)	40.000.000,00
TOPLAM		40.000.000,00
DESTEK HİZMETLERİ MÜDÜRLÜĞÜ		
6-3-1	547 ADET KÖYDE HAŞERE İLE MÜCADELE İÇİN İLAÇLAMA YAPILMASI	7.500.000,00
TOPLAM		7.500.000,00
GENEL TOPLAM		682.650.000,00



STRATEJİK PLAN BÜTÇESİ

STRATEJİK AMAÇLAR TOPLAM MALİYET TABLOSU

STRATEJİK AMAÇLAR	2025	2026	2027	2028	2029	TOPLAM
STRATEJİK AMAÇ -1	40.800.000,00	50.990.000,00	61.210.000,00	71.430.000,00	81.650.000,00	306.080.000,00
STRATEJİK AMAÇ -2	345.000.000,00	422.500.000,00	530.000.000,00	826.500.000,00	857.000.000,00	2.981.000.000,00
STRATEJİK AMAÇ -3	33.500.000,00	40.100.000,00	47.500.000,00	56.000.000,00	67.500.000,00	244.600.000,00
STRATEJİK AMAÇ -4	46.450.000,00	58.050.000,00	69.400.000,00	92.300.000,00	114.550.000,00	380.750.000,00
STRATEJİK AMAÇ -5	1.900.000,00	1.525.000,00	1.275.000,00	1.500.000,00	1.725.000,00	7.925.000,00
STRATEJİK AMAÇ -6	78.500.000,00	89.750.000,00	101.100.000,00	112.800.000,00	125.000.000,00	507.150.000,00
STRATEJİK AMAÇ -7	10.000.000,00	12.000.000,00	13.500.000,00	15.500.000,00	18.000.000,00	69.000.000,00
STRATEJİK AMAÇ -8	115.000.000,00	130.000.000,00	160.000.000,00	185.000.000,00	200.000.000,00	790.000.000,00
STRATEJİK AMAÇ -9	10.000.000,00	12.000.000,00	14.000.000,00	16.000.000,00	18.000.000,00	70.000.000,00
STRATEJİK AMAÇ -10	1.500.000,00	1.950.000,00	2.400.000,00	2.700.000,00	2.050.000,00	10.600.000,00
AMAÇ TOPLAMLARI	682.650.000,00	818.865.000,00	1.000.385.000,00	1.379.730.000,00	1.485.475.000,00	5.367.105.000,00

Stratejik Plan Bütçesi

STRATEJİK TEMALARIN TOPLAM MALİYET TABLOSU

STRATEJİK TEMALARIN TOPLAM MALİYET TABLOSU

STRATEJİK TEMALAR	2025	2026	2027	2028	2029	TOPLAM
KURUMSAL KAPASİTENİN OLUŞTURULMASI VE GELİŞTİRİLMESİ	40.800.000,00	50.990.000,00	61.210.000,00	71.430.000,00	81.650.000,00	311.080.000,00
KIRSAL KALKINMANIN	515.350.000,00	623.925.000,00	762.775.000,00	1.104.600.000,00	1.183.775.000,00	4.190.425.000,00
EĞİTİM HİZMETLERİNDE KALİTENİN ARTIRILMASI	125.000.000,00	142.000.000,00	174.000.000,00	201.000.000,00	218.000.000,00	850.000.000,00
KÜLTÜR VE TURİZMİN GELİŞTİRİLMESİ	1.500.000,00	1.950.000,00	2.400.000,00	2.700.000,00	3.050.000,00	12.600.000,00
AMAÇLARIN TOPLAM MALİYETİ	682.650.000,00	818.865.000,00	1.000.385.000,00	1.379.730.000,00	1.485.475.000,00	5.367.105.000,00

Stratejik Plan Temalarının Toplam Maliyeti



ELAZIĞ İL ÖZEL İDARESİ

2025-2029

STRATEJİK PLAN

5.BÖLÜM

İZLEME VE DEĞERLENDİRME

İZLEME VE DEĞERLENDİRME SÜRECİ

2025-2029 Stratejik Planıyla ilgili yürütülen izleme ve değerlendirme çalışmalarında, izlemenin aslında bir değerlendirme ve değerlendirmenin de sürekli olarak sonuç çıkarma ve iyileştirme olduğu kuralı göz önünde tutulacaktır. Her türlü izleme çalışmalarından elde edilen veri ve bilgiler düzenli biçimde kaydedilip, değerlendirilecektir.

1. İZLEME

Stratejik amaç ve hedeflerin gerçekleştirilmesine ilişkin faaliyet ve projeler, faaliyetten sorumlu birimler tarafından aylık raporlar halinde İl Özel İdaresi Strateji Geliştirme Birimine ulaştırılacaktır. Başlıca izleme alanları; güçlü yanların korunarak fırsatların değerlendirilmesi ile zayıf yönlerin azaltılması ve tehditlerin ortadan kaldırılması olacaktır. Strateji Geliştirme Birimi, üçer aylık dönemlerde izleme raporları düzenleyerek, amaç ve hedeflerin gerçekleştirilmesine ilişkin gelişmeler hususunda üst yönetici ve kamuoyunu bilgilendirecektir.

2. DEĞERLENDİRME

Belirtilen izleme alanlarının, izleme raporları ile bunlara dayalı olarak hazırlanacak değerlendirme raporları, Strateji Geliştirme Biriminin çalışmalarının dayandığı rapor sistemini oluşturacaktır. Uygulama sonuçları ile stratejik amaç ve hedeflerin gerçekleşme durumu, performans ölçüm ve değerlendirme kriterlerine göre önceki yıl ve dönemlerle mukayese edilecektir.

3. PERFORMANS ÖLÇÜMÜ

Performans ölçümü, performans göstergeleri kullanılarak uygulama sonuçlarının ölçülmesidir. Yani, kurumun başarısı değerlendirilirken göz önüne alınması gereken kriterleri ifade etmektedir. Performans ölçümünde amaç, tespit edilen hedefler doğrultusunda mal ve hizmet üretiminde verimlilik, etkinlik ve tutumluluğu sağlamak, ölçülebilir ilerlemeler kaydetmek ve sürdürmektir. Daha çok sonuca önem veren performans yönetiminde, hizmet kalitesi önemli bir unsurdur. Girdi, çıktı, verimlilik, sonuç ve kalite olarak sınıflandırılan performans göstergelerin ölçülebilirliğini sağlamak bakımından miktar, zaman, kalite veya maliyet cinsinden ifade edilecektir.

ELAZIĞ'I geleceğe taşıyoruz



**ELAZIĞ
İL ÖZEL İDARESİ**

ELAZIĞ İL ÖZEL İDARESİ

📍 Çaydaçıra Mahallesi Emsal Sokak No:9 ELAZIĞ

☎ (0424) 247 23 26 / 48 69 / 53 27

📠 (0424) 247 47 96 / 42 81



Akıllı telefon ya da
tabletimize kare kodu
okutunuz.

🌐 www.elazigozelidaresi.gov.tr